寄贈 12.9.10 帝國圖書館

京城日報
夕刊　九月七日(火)
發行所　合資會社京城日報社

赤灣砲台、寶安縣城等 廣東の入口を爆擊

海、空軍の威力に支那軍戰慄

【香港六日同盟】支那沿岸航行遮斷のため廣東珠江入口赤灣を警備中の我が○○艦に對して六日午後赤灣砲台及び寶安縣より砲火を浴せ來たので我が警備艦もこれに應戰、敵に多大の損害を與へた

【香港六日同盟】寶安縣の我が海上砲擊と共に我が海軍航空隊は赤灣砲台、寶安城の爆擊を敢行し多大の損害を與へ、更にバイアス灣上空に飛來し同所附近の軍事的要塞を爆擊した、廣東軍飛行隊は我が軍艦爆擊に飛來したが、我が方の壯烈な反擊に遭ひ遁走した

【香港六日同盟】六日午前の我が赤灣砲擊により同地東砲台は火焔に包まれ黑煙天に冲し夕刻に至り灰燼に歸した模樣である、また寶安縣城も我が艦砲の砲擊に各所に火災を起してゐる、なほ虎門要塞はこれに發砲禁令を布き一切の船舶の航行を禁止してゐる

【香港六日同盟】我海軍機の本日の汕頭爆擊後更に我が軍艦は午前九時同地要塞を砲擊する等我が海空よりする廣東省攻擊は支那軍を戰慄せしめてゐる

ふるへ上る廣東市街

寶山城內外の敗殘兵を掃蕩中

【上海六日本社特電】六日午後十時○○報道部發表＝(一)陸兵協力の下に寶山城を奪取せる金田部隊は六日午後城內の掃蕩を完了せり (二)天谷部隊は寶山西方地區において城內より脫走せる支那兵數百に對して猛擊を加へ殆どこれを全滅せり (三)長門部隊は五日羅店鎭附近で寶山方面より敗走せる五、六百の敵を邀擊しこれを掃蕩せり

小野大佐重傷

【上海七日同盟】六日午後軍艦○○が陸軍と呼應して敵陣地を砲擊中、○○艦隊參謀長小野大佐は胸部に重傷を負つた

中村中佐負傷

【上海六日同盟】六日午後の戰鬪で小野大佐と共に○○軍艦艦橋にあつた第○艦隊參謀中村中佐は左腕に負傷した

米軍需品積載船支那に向け出帆

【ニューヨーク六日同盟】支那向けベランカ爆擊機十九臺その他軍需品を積載して去る八月二十七日バルチモアを出帆したパイオニア汽船會社所屬ウイキタ號は六日パナマ運河を通過太平洋に入つた旨報告あつた、日本軍艦が同船に對し如何なる態度をとるか日本海軍の支那沿岸封鎖の試金石として注目されてゐる

上海東部戰線總攻擊けふ第二日

トーチカを次々空爆

【上海七日同盟】六日海軍クリークの架橋に成功した敵田部隊と呉江碼頭鎭住宅を占據した石井部隊の一部連絡成り敵の逆襲を擊退しつゝ夜を徹したが連日の我が爆擊に敵は多大の損害を受けたもの〻如く挑戰した逆襲もなかつたので比較的平穩な一夜を明かした、夜が明けると共に我海軍飛行機の○機編隊が見事な隊勢で折柄東天に上る旭光に銀翼を輝かせながら敵のトーチカ陣地に繰返し〳〵爆擊を加へた、飛行機の爆擊完了後滿を持して待機の砲兵部隊は命令一下一齊に火蓋を切り敵陣は見る〳〵黑煙に包まれ次々に破壞されて行く、間もなく我が第一線部隊の射擊によつて附近の民家は火災に包まれ黑煙は忽ち煙幕となり戰線に擴がつて行く、斯くて第一線部隊の總攻擊は愈よ可進して來た(午前八時記)

上海戰線におけるわが戰果と敵軍の配備狀況(地圖參照)

わが軍の上海戰線における戰果は着々と戰果を收めてゐるが、七日までの占據地は右圖の日ノ丸の印を附した箇所で、飛行機印の箇所には空爆を行つた、これに對して支那軍も頑強に抵抗してゐるがその兵力は約二十個師で、五萬と見られ、蘇州司令部を蘇州においてゐる、その配置は

◇嘉定、羅店方面＝第十八軍長羅卓英總指揮の下に五師
◇呉淞、江灣、閘北、南翔方面＝張治中總指揮の下に五師
◇浦東、南市、滬頭を中心とする滬杭線(上海から杭州へ)方面＝劉建緒總指揮の下に六師
◇崑山附近＝司令部直屬の…師

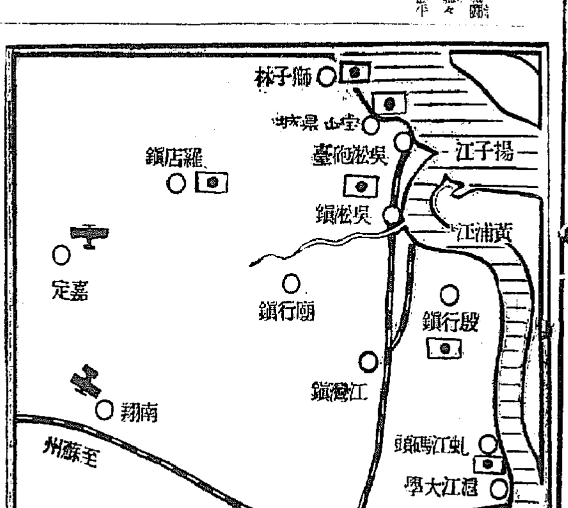

上海をむらに日章旗の波

敵一千全滅

【上海七日同盟至急報】○○報道部午前十一時發表＝○○部隊の一部は羅店鎭西北方において敵第五十一師第卅州團に屬する約一千を包圍殲滅せり、この戰鬪で敵の旅長以下○名と戰死砲數門を捕獲せり

中村加藤兩部隊長戰死

【上海六日同盟】六日朝の虹江碼頭の敵前上陸は彈丸雨飛の中で敢行され、中村、加藤兩部隊長は率先先頭に立つて上陸勇猛奮戰中不幸敵彈命中し名譽の戰死を遂げた、兩部隊長戰死の報に接した中島部隊長は切齒扼腕、中村、加藤兩部隊長の仇は必ず取つてやると全部隊を激勵してゐる

蘇の抗議をイタリー一蹴

【ローマ六日同盟】イタリー外務省は六日午後ソヴエート代理大使のチヤノ外相訪問後左のコンミユニケを發表した

ソヴエート代理大使は本日チヤノ外相を訪問して通牒を手交過般東部地中海においてソヴエート汽船二隻が水雷射擊を受けたことに對してイタリー政府に抗議を行ひ損害賠償並に責任者の處罰を要求した、これに對しチアノ外相はイタリーに全然責任なき旨答へソヴエート政府の申出で全部拒絕した

人

◇木村義雄氏(朝鮮石油專務)七日入城前線へ
◇和宮陽子爵(全北任實郡守)赴任挨拶のため七日本社來訪十日午前十一時五分京城驛の豫定
◇奥村重正氏(財務局關稅課長)新任挨拶のため七日本社來訪
◇大島直治氏(遞信局調査課長)同上
◇咏藤一氏(遞信局調査課○係長)同上
◇津田久義忠氏(遞信局監査課審査課長)同上

天地玄黃

『可及的速かに徹底的打擊を加へる』と近衛首相が答辯

解り切つてゐる事ではあるが質問して見たく、答辯して見たき事柄

府尹、郡守、島司、地方課長、學務課長等を召集して時局の認識を

時局の重大性の認識強化と銃後に、國民精神の作興め、內鮮一體の強化徹底

我等は聲明のため藏米に特使派遣、外の宣傳方法も考へたきもの

支那が國際聯盟に提訴、聯盟が日本に對して何と言ふ權利があるか

暫歌隊と空あらうと、味方討つとは——

有難き聖旨を拜して 感奮禁じ難し

南總督謹話

南總督は七日の定例局長會議で第七十二議會開院式において賜つた勅語に對し次の如き謹話をなした

畏くも第七十二議會開院式に賜つた勅語を拜誦するに及んで日本の事變に臨む眞の目的が那邊にあるかを權威を以つて明白にされたことを何人も確信するであらう、即ち帝國は中華民國との提携協力によつて東亞の安定を確保し共榮の實を念としたのであるが、支那は深く帝國の眞意を解せず濫りに事を構へて遂に今次の事變を見るに至つたのであるが、今皇軍があらゆる艱難を排して事變に臨みつゝあるのは一つに支那の反省を促し速に東亞の平和を確立せんとするに外ならぬといふ聖旨であつて、帝國の高き道義、牢固たる平和擁護方針を明確に明示し給うたのである、國民として深くこの聖旨を畏み一段と信念を固くして時局に對處すべきであると思ふ、また陛下が時艱克服のために如何に國民の忠誠奉公に御期待遊ばされつゝあるかと云ふことを勅語によつて拜承する時は我々國民は感奮禁じ難きものがあらう、半島官民一致協力一層諸起し以つて聖旨に副ひ奉らんことを期せねばならぬ

本府局長會議 重要時局問題を報告

本府定例局長會議は七日午前九時四十分から本府第三會議室で南總督、大野政務總監以下林財務局長を除く全局長及び關係各課長列席のもとに開催、劈頭南總督の如き訓話があり次いで增永法務局長より現在在監者中の思想犯に對して時局の眞相を認識せしめてゐるが何れも今回事變は當然なることと自覺し皇軍の戰捷を祈つてゐると報告、松澤外務部長から九月四日まで在鮮支那人で引上げた者は二萬五千七百九十三名で全鮮に對し四割二分強である、北支に對する物資供給に對する宮田事務官との打合狀況、貿易協會から北支に對する物資その他視察のため近く理事二名を派遣することとなつた旨報告、鹽原學務局長から昨六日全鮮一齊に擧行した愛國日の狀況につき

私立專門學校は概に堂々と行事を行つてゐるに反し全南における私立學校四校は校長が反對した、しかしこれを押し切つて職員生徒は道路における阻止にも係らず參拜した、この校長の態度により四校を閉鎖することを命じた

と報告、鈴木專賣局長

『かちどき』の賣行は良好で八月中一千冊を賣切り五百冊を補充したが販賣店の希望もあり豫定を變更して二千冊に增加することとしたこの結果は他の煙草には何等の影響もない

旨說明、三橋警務局長から

從來北支旅行者は身分證明書を必要としたが今後は支那全體も身分證明書を必要とする、憲兵隊の調査ではあるが朝鮮人で軍人志願者は今日まで京畿の廿五名を筆頭とし咸北の三名で合計百五名に達してゐる

と報告、大竹內務局長から

第三回鴨綠江共同技術員會議の結果、平北山間部にまで時局認識は以外に徹底してゐる、平北は一部水害に遭つたが奥地山間部は平年作の一、二割方增作であつた

と報告、穗積殖產局長より朝風丸拿捕事件、內地における資金調整委員會の件に就いて說明があり同十一時四十分散會した

まづ遺憾表明

駐支英大使負傷事件に對し 外相からク英大使へ

【東京電話】ニューゲッセン駐支英大使の遭難事件に關しては我が出先當局において種々現地調査を進めてゐるが事件發生現場が日支兩軍交戰地域內のため調査に困難の點あり幾多疑問點が殘されてゐるが去る八月二十九日駐日ドイツ代理大使より手交し來れるイギリス政府の通牒に對し帝國政府としてこの際一應回答することとなり六日正午の臨時閣議において廣田外相よりその旨報告諒解を求めた後同日夕刻我が外務省からクレーギー駐日大使を通じイギリス政府に對して回答した、その要旨は事件に對しては直接觸れず、日支兩軍の眞相がなほ判明しないためイギリス交戰區域內においてイギリス大使が負傷した事態に深甚なる遺憾の意を表明したものである(寫眞は右廣田外相、下ク英大使)

浮足立つた南京政府

洛陽、長沙等へ遷都說さへ出るさわぎ

【上海六日同盟】上海方面における日本軍進擊に南京市內は極度に動搖し避難民相次ぎ各國大公使館は事務を執つてゐるが大公使の多くは既に退却してゐる、南京政府も早や浮足立ち長沙、洛陽若くは西方奥地への遷都計畫さへ出てゐるが支那軍事當局は日本軍の揚子江沿岸占領の最終目的地は南京であるが我々においてもその用意があるから遷都の必要なしと洩してゐる

天鎭に日章旗!

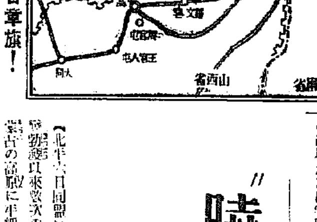

"曉の爆擊隊"

旭日に銀翼を連ね 山西の各都市空爆

【北平六日同盟】曉の爆擊隊は事變勃發以來數次の戰鬪に參加し內外の賞讚を浴びてゐるが六日拂曉には銀翼を連ね高翔に神出鬼沒、突如山西省各都市の上空に現れ、山西軍各陣地に向つて猛烈な空襲を敢行し敵に多大の損害を與へ、無事○○に歸還した

事變豫算衆議院通過

直ちに貴族院へ送附

【東京電話】臨時軍事費豫算二十億二千二百萬圓、事變關係各省所管經費四千二百餘萬圓に對する追加豫算案に對する衆議院各派の協議は何れも無修正で政府原案を承認することに決定したので午後の豫算總會において全會一致を以て可決、直ちに本會議に緊急上程し討論を省略し滿場異議なく可決、茲に支那事變費と歷史的意義を持つ軍事費豫算は衆議院を通過即日貴族院に送附された、よつて貴族院はこの附託を待つて直ちに本會議を開き豫算總會を開き質問に入り財政方針演說あり引續き豫算總會を開き審議を開始した

同胞よ唄へ! 銃後赤誠の愛國盤!
時局が生める健全なる流行歌
涙の慰問袋　塩まさる・熱唱

愛國千人針　三門順子
悲涙滂沱—恨は深し!　あゝ通州　神長瞭月
熱と力の軍歌
赤誠銃後の歌　永田絃次郎　長門美保
北支前線の歌　樋口靜雄
爆彈三將校　キング愛國合唱團
郎坊に散る華　近衞八郎
浪花節　恩賜の煙草　玉川勝太郎
大日本雄辯會講談社　製造發賣元
キングレコード臨時發賣

唄いたくてたまらぬ! チンノー

銘酒 澤之鶴
眞正の灘酒
京城特約店 增田直三郎商店
石崎株式會社藏

ライトインキ
天下一品 一家一瓶!!
ライトの進む所能率を妨ぐる敵影無し!!!
(大阪小賣商店全國の文具店にあり)
2オンス 正價30錢
本舖 篠崎インキ製造株式會社

立木賣却
水原郡花山森林內立木九月貳拾四日入札ス詳細ハ會計課ニ承合アレ
昭和拾貳年九月　李王職

壽生堂ノ朝鮮人蔘

東京オリムピツクは 結局斷念の運命か

近く協議の上で決定

【東京電話】皇紀二千六百年記念祝典と共に東京に開催さるべき第十二回萬國オリムピツク大會は我が國未曾有の盛儀として内外より多大の期待を寄せられてゐるが、支那事變の擴大と共に我が國朝野をあげて一意擧國一致戰時體制を整備し、東亞平和の確立に向つて邁進することになり、從つて**オリムピツク大會の開催等は極めて複雜微妙な關係に置かれる**こととなり、その取扱ひ如何は對外的にも影響する所が大きいため、政府當局に於ても國際關係の間でも顧る愼重を期してゐる、然しこれが處理如何は國際信義上からも我國として可及的速かに決定しなければならぬ問題で、政府としては六日午後近衞首相が貴族院豫算總會の際、政友會の河野一郎氏の質問に答へた如く、なるべく速かに關係各方面とも協議の上決定する意向であるが、政府部内並に關係團體方面において**『時局に鑑み從來の行き懸りを一擲し東京開催を斷念し國民擧つて支那事變の解決に向つて邁進すべきだ』**との意向が極めて有力となるに至つた、從つて一部にはただ開催を主張する者もあるが、政府並に關係團體間で近く協議の結果、結局東京オリムピツク大會は斷念するのではないかとみられる

洋服の新調を見合せ

非常時には節約が何より大切と 全鮮の官公吏へ布令

"洋服の新調は見合せよ"……といふ非常時お布れが七日全鮮八萬の官公吏へ發せられた、非常時克服は先づ諸事節約からだと本府が全半島官廳へ緊張を促す通牒となつたので『彼にして改めずんば長期に亘り一滴も許せず』……近衞首相も施政方針演説で國民に堅忍持久の心構へを促したが、線香花火では暴戻支那を徹底的に反省させることは出來ない、長期戰となれば大和魂だけで戰爭は出來ないぞ何といつても物資だ、この際官民一致、國民生活の必需品或は軍需品の原料となる重要物資の節約が第一だといふので、先づお手本は全鮮官公吏の緊張を促すに至つたのだ、本府各局部課長や各道知事に發せられた通牒にも『國際收支の改善に資すべく』緊要的な輸入超過の字を見よ……『目下の情勢にありては羊毛及びパルプの必要性大なるものあり』よつてこの際官給品、補助品、私用たりとも無駄に出來ないぞとの警告なのだ、ところで具體的の節約令といふのが次の三項

一、洋服は成るべく從來使用のものにて間に合せこの際已むを得ざる場合の外は新調を見合すこと

一、紙類は私用の場合と雖も極力節約に努め無駄な使用を愼むと共に、その他の物品の使用についても節約を旨とすること

出征慶祝電報 十一日から取扱開始

遞信局では今回の支那事變による應召者に對して發する慶祝電報として適當な文例なく從來は任意文を取扱つてゐたが、この種出征慶祝と激勵の電報利用の便をはかる爲め、來る十一日よりこれが取扱を實施することになつた、文例は

御出征を祝し皇國の爲め御武運を祈る

の一種で料金は鮮内相互三十錢、内鮮間四十錢である、なほ慶祝電報紙も日の丸の國旗を配した出征に相應しいものを使用する筈である

白衣の勇士にも 慰問袋を送れ

室田事務官から依頼

硝煙彈雨の下に名譽の戰傷を受け再び戰線に起つの機會を待ちつつ陸軍病院に後送され來つた戰傷兵は、北支方面では相當多數に上つてゐるが、總督府外務部室田事務官よりの報告によれば、皇軍將士に對する慰問袋の寄贈は第一線には行屆いてゐるが、前記病床に横はる戰傷病兵に對するものは極く僅少で、これら白衣の勇士を慰むるための慰問袋を成るべく多數送つてもらひたいと依頼し來つたので、外務部では關係方面と打合せ、一般からの慰問袋寄贈はこの方面へも留意されるやう要望することとなつた

金釵會大人氣

愛國金釵會は創會以來活動をつゞけ全鮮的に反響を呼んで献納者相つぎ七日まで金釵十四本、銀釵一本、金製耳掻き三本、金製指環一個、白金製指環二個でこの見積額は一千六百五十七圓に達し現金は三千百五十七圓に及んでゐる

唱歌や舞踊で 勇士を慰める

陸軍病院訪問の兒童

名譽の戰傷勇士を慰めるため、京城府竹添公立普通學校の四年生劉德圭君(一〇)は學友十三名と一緒に六日午後二時龍山陸軍病院を訪れ國旗や菓子を病室に配つて廻り、それから各兒童が次ぎ／＼に勇ましい軍歌を唱つたり、舞踊を踊つたりしたが、勇士達は無邪氣な慰問使に心から感謝してゐた

川井茶舖 京城本町四丁目

中堅青年の大會

時局に奮ひ起つて 朝鮮教化團體聯合會が主催

朝鮮教化團體聯合會では青年層に對し時局の的確な認識を與へ堅忍持久、時艱克服と皇運の伸張に邁進せしめ郷黨の先頭に立つて一般民心を啓導せしむるため、地方中堅青年講習會の修了者約三百名を召集し來る廿五日京城府民館において全鮮中堅青年大會を開催するが、當日は君ヶ代齊唱、國民精神作興に關する詔書奉讀、南總督の訓示、各道代表者の時局に對する感想發表があり、神宮參拜等を行つて有意義な大會を終る筈であるが、講演者は目下交渉中である

皇軍將士も及ばぬ 半島義勇班の活動

川越大使や香月司令官からは 感激の金一封を贈る

今次支那事變の勃發するや在支朝鮮人は率先義勇隊特別班を結成し我が皇軍の手となり足となつて涙ぐましい活躍をなしたが、八月八日天津附近の事變が一段落を告げたので内鮮人義勇隊は一先づ解散して生業に就いた、その間半島義勇隊の行動は各方面から賞讚を博してゐるとの報告が、本府外務部に到着した

一、七月廿八日天津東站驛で軍需品輸送の任務中、支那軍の襲撃を受け隊員五名は勇敢に應戰したがその中の白柔吉氏は敵の手榴彈に遂に名譽の戰死をなしたので、香月駐屯軍司令官は金百圓を贈りその遺族の扶助方法に就いて目下考究中である

一、廿九日先遣部隊と後續部隊との連絡が斷れた際、民會理事金瑞泰氏は決死隊を組織してこの連絡をとらんと待機中の隊員十八名から抽籤で十名を選んだところ、吾も／＼と決死隊を願出で忽ち組織されたが、戰況が有利に變り出動命令は中止になつたものゝ○○隊長はこの義勇隊員の悲壯なる決心に涙を流して感謝激勵の辭を述べた

一、支那兵の死體は天津の街々にごろ／＼して暑熱に腐敗し、これが運搬は苦力でも好まないのを隊員は指揮者の命に從つて完全に片付けを終つた

一、隊員中の技術者は傷病兵二百名の救護を無料奉仕し、全く戰場氣分で國のために盡してゐる

以上義勇隊の活動は各方面に感動を與へ、大阪府朝鮮人會々長より感謝激勵の電報があり、川越大使は同隊員の慰問金として三百圓を香月司令官は隊員中三名の負傷者に各金一封を見舞金として贈つた

最も愉快に遊べる ホンマチバー 廿年の歴史を誇る店 電本三五〇番

滿洲からも 續々と赤誠披瀝

涙ぐましい半島同胞

在滿朝鮮人は今回の支那事變を契機として物心兩方面に亙つて愛國の赤誠を披瀝し、皇軍に對して絶對的な信頼と感謝をしてゐるが、殊に匪賊の巣窟と云はれた磐石縣水泉子の歸順者は[illegible]に際しては滿洲旅行者の外は全部出勤し、高麗城附近に入植してゐる革命軍歸順者は正業に就き得たことを衷心から喜び、國防献金として五圓を醵出し代表者[illegible]せしめてゐる

一方在滿朝鮮人によつてなされた國防或は恤兵献金は、總額三萬一千三百十八圓餘の巨額に達し、遼河流域奥地に散在する農民は現金がないので新穀を献納して皇軍の兵糧にして貰ひたいと申出で、また牡丹江地方では朝鮮人一同防空設備の必要を痛感し高射砲一門の献納を申合せ資金募集中であるが間島でも飛行機の献納計劃があり既に二萬二千五百圓の資金が集つてゐる状況である

皇軍への御仁慈

皇太后陛下御參内 兩陛下と御懇ろに語らせ給ふ

【東京電話】皇太后陛下には七日午後一時大宮御所御出門、關西に行啓あらせられてより初めて宮中へ御參内あらせられ時局重大の折御多端に渡らせられ只管御精勤遊ばす天皇陛下並に皇后陛下と御懇ろな御挨拶を交はさせられ、細々御歡談あらせられた、殊に酷暑の南北支各戰線に活躍する皇軍の名譽の戰傷將兵に御下賜のため、皇后陛下には毎日のやうに御參内の高松宮妃殿下と御共に繃帶の御製作にいそしませ給ふ御模樣などについて語らせ給ふたと漏れ承るが、皇軍の上に垂れさせ給ふ深き思召の程は畏き極みである、皇太后陛下には午後三時半宮城御出門、大宮御所に還啓あらせられた

神社參拜を拒んだ 四學校に閉止命令

不遜な基督教系學校

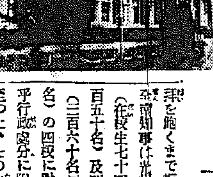

【光州電話】六日の愛國日に當り全半島の各學校は一齊に各神社に參拜して國を擧げて報國盡忠の皇軍將士の武運長久を祈願したが、全南道内にある北長老派經營の各學校は宗教的立場から道當局よりの數次の折衝にも拘らず、遂に非常時局をも認識せず神社參拜を飽くまで拒絶したので、新貝全南知事は光州のスピア女學校(在校生七十四名)崇一學校(七百五十名)及び木浦の貞明女學校(二百六十名)永興學校(百五十名)の四校に對し六日付を以て斷乎行政處分に附し閉校を命ずるに至つた、その他同系學校に就ては反省せざる場合には同樣行政處分に附する方針である、なほ閉鎖學校の生徒は全部編入試驗の上他の公私立學校に收容することになり、また教師も教職の途なきものは救濟手段を講ずる意向である

(寫眞は閉校を命ぜられた光州スピア女學校)

參拜はしたが 全州でも閉校か

生徒は他へ收容されん

【全州電話】神社不參拜問題から學校の運命に到着するものと豫想されてゐたスピアと同一系統の南長老派經營の新興、紀全兩校では六日の愛國日に當り學務當局の訓示に基きフルトン校長を除いて全職員生徒は時局を認識して決然神社へ參拜して皇軍の武運長久を祈願した、この結果さきに報道されたフルトン校長の聲明により近く同校は閉校の止むなきに至るものと思はれる、なほ、この場合新興學校の生徒は大部分高敞高普に收容されるものと見られてゐる

道知事の權限内

何れにしても怪しからぬ學校 鹽原學務局長は語る

この問題に就いては道知事の權限に屬するとで本府としては直接にはふれてはゐない、道知事が信念を持つて斷行するとに就いては本府はこれを是認するより外はない、元來この非常時局に當つて半島二千三百萬の民衆が貧富老若を問はず神社に參拜し、皇軍の武運長久を祈つてゐる時に然も國家を愛する"愛國日"にも拘らず如何なる理由があるにせよ神社に參拜せず頑張るのは怪しからぬ

生徒への爲替を 拔取る小使

遂に鍾路署へ檢擧

學校の小使を奇貨に郷里から送つてくる生徒への學資金、小爲替を拔取つては數多くの生徒を泣かせてゐた京城運動町一徽信學校小使金英善(二七)は六日遂に正體をあばかれ鍾路署へ檢擧された

愛國献納金 百六十五萬餘圓

殊に目立つ愛國機熱

支那事變以來澎湃として湧き上つた半島の愛國熱は飛行機、あるひは皇軍慰問金となつて朝鮮軍愛國部や第廿師團司令部に續々と集まつてゐるが、軍愛國部の調べによると支那事變以來の愛國献金は七日現在では百六十五萬圓の多額に達し、更に半島の大空を護る愛國機は京城二機、開城一機、慶北二機、全北二機、忠北一機、黄海一機の合計九機に達してゐるが、この外に京畿道や平壤でも愛國機献納運動が起り、或る郡では郡民だけで飛行機を献納する計劃もあるので、將來は少くとも廿機の愛國機が半島から誕生し、我半島の空を護ることとなるであらう、なほ飛行機の外高射機關銃七十台、高射砲二十五台、患者輸送自動車が三台、無線電話機三十組等の献納があつた

小學生の献金

☆……京城櫻井小學校六年生中嶋證子さん、同谷口千代子さんの二人は本町入口で街頭募金した十一圓三十六錢を七日朝登校の前京城憲兵分隊に皇軍慰問金として差出した

☆……日ノ出小學校井形はな子さんも同じやうに本町入口に立つて道ゆく人から投げ込まれた二圓三十八錢入りの献金箱をそのまゝ分隊を通じ皇軍慰問金に献金、相次ぐ少國民の赤心に軍部をいたく感動させてゐる

防護團員が 追剝を捕ふ

署長から褒美

また防護團員が犯人を捕へた―京城長橋町六三張桜相さん(三〇)が六日午後十時四十分ごろ黄金町入口を通行中、闇の中から飛出した少年が同女のハンドバックを強奪逃走したので悲鳴をあげてゐると折柄警戒中の第十五防護團員京城水下町一八京大成君(二〇)が追跡引捕へた、犯人は住所不定金東五(一七)と云ひ黒衣に包まれた京城で一稼ぎしやうとして開業第一日に勇敢な防護團員に捕へられたもの、黒澤署長は素人探偵京君に即賞金一封を贈つた

遊廓へ強盜

【平壤電話】七日午前四時ごろ府内陸町遊廓長崎楼の裏庭から洋服の怪漢が侵入物色中、家人が發見取押へようとすると刺身庖丁を突きつけ居直り現金六圓を強奪逃走した、目下犯人捜査中

日活 黄金座 八日より 短期朝鮮公開 ユナイテツド超大作 無敵艦隊 支那ニュース 活劇 慈悲心鳥 全席均一開放 二十錢

今晩のラヂオ

六時理科物語(東)福田光治▲七時三〇分講演(天津より)岩下部隊長▲八時琵琶(城)松井清水▲八時二五分常磐津(東)常磐津若太夫外▲八時五五分少女歌劇(大)奈良美也子外

天氣豫報(八日)

地方	風	天氣
黄海 京畿 忠南北	北乃至西の風	始めは曇り後には晴れ
全北 全南	北西乃至南西の風	一般には曇だが雨の降る所もある
慶北 慶南	南乃至西の風	大體は曇だが時々雨が降る
平北 平南	北乃至西の風弱く	晴れたり曇つたり
咸南南部 江原	北乃至西の風	曇
咸北 咸南北部	北乃至西の風	晴れたり曇つたり

仁川の潮時(8)

	午前	午後
滿潮	[illegible]	[illegible]
干潮	[illegible]	[illegible]

京城地方【今晩】曇り後小雨模樣【明日】曇り後晴れ

仁川地方【今晩】風弱く曇り勝【明日】風弱く晴れたり曇つたり

京城溫度(六日)最高二八度八 最低一九度(七日)正午一七度一

開業御挨拶

拜啓時下初秋之候益御隆昌之段奉大賀候陳者

弊社儀

今般トヨタ自動車工業株式會社の製作に係る國産大衆車トヨタ號自動車の全鮮一手特約販賣店として國産自動車販賣に從事致す事と相成本月より營業を開始仕候間何卒宜敷御高庇御後援を賜り度奉懇願候

トヨタ自動車工業株式會社は昭和十一年七月自動車製造事業法發布せらるゝや準戰時體制下の我國策に順應し自動車製造事業を興したる全國に唯二つの商工省の許可會社に有之其の製品たるトヨタ號自動車は純國産自動車中の優秀車にして外國製の自動車に比し凡ゆる點に於て優るとも劣らざる性能を有し且又價格に於ても多大の犧牲を拂ひ他の同等車に比し最も低廉なる經濟大衆車にして内地に於ては既に主要都市到る處大量の御注文を相受け御愛用を添うし「國産自動車時代來る」の聲高く需要家各位の御好評と深き御認識とを賜り居候

現に製造元に於ては七月中の出荷數六百臺を突破するの盛況を呈し工場は殺到せる注文に追はれ居る現状に有之來年度に於て年産一萬二千臺の増産計畫を實現すべく愛知縣下に六十萬坪の工場敷地をトし目下増産に伴ふ新工場の建設を鋭意進行中に御座候

惟ふに我國産トヨタ號自動車の出現は從來の外國車萬能の觀念を打破し且試作研究時代に於ける國産車の缺陷を除去し凡ゆる非難を一掃し正に國産自動車界に新紀元を劃せりといふも過言に非らず國産車萬能時代を實現せしめつゝある事を確信致し居り候

今や我國は支那事變勃發に依り擧國一致國難に當り以て帝國の國威を發揚せしめざるべからざるの秋に當り軍用必需品たる國産自動車の販賣會社として創業したる弊社は外國輸入車に依存せず國産車自給自足の信念の下に自動車の圓滑な配給に專念し以て需要家各位の御要望に副ひ度念願に有之候間國策的見地より生れ出でたる新興經濟車國産トヨタ號自動車の眞價を御認識賜り國産御愛用の御趣旨を以て何卒同車を御指定御下命被成下度偏に奉願上候

先づは右開業御披露旁御願迄如斯御座候

敬具

京城府南大門通り五丁目日華ビル内

國産トヨタ號自動車全鮮一手特約販賣店

資本金 壹百萬圓

京城トヨタ自動車販賣株式會社

代表取締役 立石信吉

常務取締役 鈴木四郎

取締役 高木文次郎

監査役 出口平右衛門

電話本局(2)長一九九六番 振替口座京城四七六五番 電報受信略號ケイゼウトヨタ 取引銀行 朝鮮銀行本店 第一銀行京城支店

蔘精 高麗人蔘エキス

二〇瓦入二十日分 一圓五〇錢 全國藥店百貨店にあり

朝鮮總督府專賣局製造紅蔘抽出 生身の危險! 疾患の不安! 防護は蔘精の愛用にあり

京城 蔘精元賣捌株式會社

受驗科(高等、專門受驗準備) 珠算簿記科(夜間) 國漢英數選擇隨意 三ケ月速成

府内中等學校の權威者 晝間勤務者に最も適す

九月十日開講 長谷川町 京城YMCA

精神科 神經科 麻藥中毒科 京城腦病院 入院隨意 案内書呈

懸賞 尋人

一、懸金壹百圓也

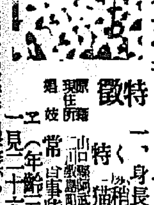

特徵 一、身長普通色白 特に稍猫背 歩き方稍々圓き方

原籍 山口縣[illegible] 現住所 仁川敷島町 姓名 常吉事柴田シヅヱ(年齢三十歳) 一見二十六七歳位

右の者八月卅一日家出所在不明本人發見御通知により取押へたる場合は前記の賞金を進呈申上べく候 仁川敷島樓(電話五三三番)

イカリソース

日本一の産額 日本一の信用 日本一の品質

國定忠次（49）

長谷川伸作
岩田専太郎畫

身投げ（五）

『お前は小此木の生れだといったが、お百姓じやねえな』
『赤堀の九四郎さんの『橘』を貰ひました』
『その人は?、どういふ男だ』
『八州の旦那のご領縄を預し、去年の二月、縄を持つて行かれまして、今では牢獄で牢死してゐます』
『赤堀の九四郎さんといふ人は赤堀の生れか』
赤堀村生れのものなら、忠次郎が知らない筈はない。
『ごなじねいかも知れません、隣生の生れで、赤堀へきて一年中そこそこです』
『で?』
『九四郎さんは島村の一家ですが賭場のアガリの事で、伊三郎親分と面白くねえ仲になりました、と云ふのが、九四郎さんお口掛りの因なんです』
『と、伊三郎が八州の旦那に取付でもして、縄を持つて行かせたといふのか』
『へえ。金を十両包んで、九四郎を一ッ縛つてしまつて下さいと頼んだのでございます。仁助はその事を思ひ出すたび口惜しくつてね、腸が千切れさうです』
『伊三郎つて男は、立派な親分の癖なのに、らぬが身内でも網に入らねえとなると、そんな事をするのか』
『忠次あにい。仁助は嬶と仰いだ赤堀の九四郎さんの事もあり、又一ッには、自分の女房を、伊三郎に慰にされたので口惜しくつて生きてゐる空はねえ、と、云つて、俺みてえな蟷螂のやうな痩腕では、川向つての大親分、島村の伊三郎の傍へだつて寄りつけねえ。口惜しくつて口惜しくつてなりません』
『なあ仁助さん、九四郎といふ人の事は俺は別にこれといふ考へもねえが、お前のことだね──なあ仁助さん、伊三郎よりもお前の女房の方が悪いんじやなからうか』
『それやもう、第一に悪いのは、娘です』
『嘘れか』
『いゝえ、酌取りをしてゐた女です』
『ふうむ。それでお前が俺に話といふのは何だ、まさか、身の上の打明け話を聞かせるだけじやねえだらう。俺にどうして貰ひたい、からして貰ひたい、それがあるんだらう』
『へえ、ご座います』
『そいつは?』
『仁助に杯をいたゞかせて戴いてえと思ひまして』
『子分にしろか。子分になつてどうするんだ』
『親分に御相談して、敵つて、怨みのある伊三郎を叩き斬してやりてえんです。さう成つたらさぞかし溜飲が一時にげえいと下がるだらうと思ひましてね、忠次あにい、一旗どうかあげて下さい、こいつあ是非お願ひ申してえ』
『一旗か──』
『こうなつたら仁助は命を惜しみません』
『うゝむ』
『ねえ、是非この事は背いて戴いてえもので』
『仁助さん。お前が俺の目の前で利根川へ命を棄てかけた。こいつに嘘はねえと思ふ』
『嘘たなんて、俺にもそんな事をいつては仁助が可哀さうだ。伊三郎を斬つてやらうか、手前死ねつといふんなら、今でも俺は利根へ出て溺つて死にます』
『たかが嘘ではなからうと云つてみるんだ』
『仁助は全く命懸です』
『俺も全くのところ、伊三郎には怨みがある、だからからやつて、あつちこつち遊び歩いてゐるんだが、何しろ相手は名高え貸元だ、附入る隙がどうしてもねえ』
『忠次あにい、俺が手引きをしませうか』
『手引き?』と、いふと、どんな事だ?』
『この喉、伊三郎は嬶へ行くと小形にはさんのが天の助けですどうで、縁河岸の嬶の家へ泊るでせうから、そこを狙つて、ねえ忠次あにい──』
仁助の眼がいよいよ口を開けた

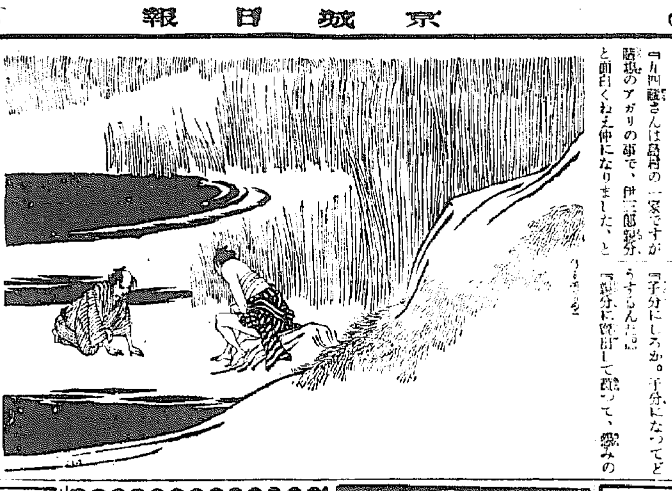

中西テント
京城驛前 中西テント
電本二八四八 振京城二一〇七九

大阪天王寺のムシクダシ
ニセモノあり 符印に御注意
岩崎大海堂 セメン菓子

全治水
たむし・いんきん・ぜにたむし・水むし 其他一般皮膚病の良藥
定價 三十錢 五十錢 一圓
全國藥店にあり
東京 合名會社 尾澤商店

皮膚泌尿花柳病
醫學博士 渡邊晋
京城黄金町入口 日本生命裏
診療 十二時半マデ及ビ夕刻

ガラス
MITAMASA SERVICE
本局140
GLASS
ミタマサ
京城本町二ノ一九

カゴメケチャップ

止血
トロムボゲン
血液凝固催進性止血劑
肺臓脾臓抽出ホルモン
喀血 血痰 鼻血 胃腸出血 月經過多 痔出血 血尿 一般外傷 紫斑病等
『喀血の治療法』無代進呈
各大學病院各科賞用
10錠 .70　20錠 1.20　50錠 2.70　100錠 4.80
發賣元 藤澤友吉商店 大阪 東京

M153
虫下し マクニン
三尺ノ子ニモ 五寸ノ蛔虫
のみ易く・よく效いて・害がない
一日量 大人十錠
錠剤 .30 .75 1.35
ゼリ .20 .50 1.00 2.00
冊子「恐ろしい蛔虫」無代進呈
發賣元 株式會社 藤澤友吉商店

日本一
不二わた
天使綿
天使絹綿
海軍省指定工場
藤野製綿株式會社

純国産品
ムッソリーニペン
◎何故ムッソリーニペンは優秀?
書きよい…すぐれた技術で作られるから
錆びない…完全な鍍金を施してあるから
強い…撰りすぐつた材料を使ふから
廉價…良品で大量製産をするから
ムッソリーニペン發賣元
大阪 合資會社 澤井商店

小兒科永德
入院随意
醫學博士 永德勲
西小門町4ノ1（裁判所裏通）
電話（光）1960番

京城婦人病院
顧問ドクトル 工藤武城
院長醫學士 松本泰治
京城府北米倉町九四番地

時局流行歌
あゝこの秋
唄 井田照夫
タイヘイレコード 一枚一圓十錢

便秘に ミレバール
（特許實用新案法製）
色錠 二〇錠入 五〇錠入 一〇〇錠入 五〇〇錠入
定價 〇・二五 〇・五〇 〇・八〇 三・五〇
製造發賣元 大日本製薬株式會社
本店 大阪道修町 支店 東京市本町
各地藥店にて販賣す

優秀治淋薬
リベール
心配するな惑ふ勿れ
ぜひ一ト函を試みよ
五日分貳円
大阪市東區南久太郎町 竹村製薬所
各薬店にあり

清涼・整腸・乳酸飲料
レッキス

補血強壮・疲労恢復
蜂ブドー酒

レッテル一枚で
お好みの
大景品が
當る!

A賞（お好みの一品）
（一等三千円割増金附）報國二十四也割引勧業債券…一枚
子供用學習机（椅子附）…一脚
銘毛二枚續き毛布…一枚
銀製スプーン半打函入…一函
柱掛電氣時計…一個
本セル地…一反
桐火鉢…一對
八端座布團地…五枚

B賞（お好みの一品）
ハンドバッグ…一個
さくらカメラ…一個
新型机上置時計…一個
旅行用化粧セット…一組
婦人草履…一足
リュックサック…一個
卓上ピアノ…一台
シガーレットケース ライター 組合せ…一組

C賞（お好みの一品）
特製フォトアルバム…一冊
文房具セット…一組
旅行用空氣枕…一個

D賞
御應募者全部へ
寶丹（定價二十錢包）
洩れなく呈上

規定
蜂ブドー酒の包紙のレッテル又はレッキス（大瓶）の黄色い包紙のレッテルを切抜き 裏面に御住所氏名及びこの新聞名をハッキリ御記入の上封書にて左記へお送り下さい レッテル一枚に付抽籤券とD賞品一口づつ呈上 なほ抽籤に依り御當籤の方へ右の大景品を差上げます
◎〆切…十月末日
◎當籤發表…十一月下旬

◎レッテル送り先
東京市日本橋區室町二丁目
近藤商事株式會社
サービス係

12—33

黄金座
映畫は日活
八日より東西名画週間
全館開放二十錢均一
日活 慈悲心鳥
ニュース 支那事變
洋劇 無敵艦隊
一回 11.30 1.10 1.20
二回 3.05 4.45 4.55
三回 6.40 8.10 8.20

團成社
六日より四日間
朝日世界ニュース
◆東日大毎國際ニュース
◆讀賣發聲ニュース
◆支那事變特報

浪花館
キングコング
ブルース・キャボット フェイ・レイ主演
原作ルース・ローズ
監督アーネスト・ザックスト
ロバート・アームストロング
コングの復讐

京城劇場
九月六日より毎夕六時半開演
東京少女歌劇團公演
二の替りプログラム

中央館
五日より四日間公開 八日まで
メトロポリタン映畫超大作
ウイリアム・フアーナム主演
暗黒の復讐
毒草
光秀の源太
（東日大毎國際ニュース）

朝日座
今しばらく
休演致します

京龍館
六日より八日まで三日間
千兩小路 大内弘・光川京子主演
君よ高らかに歌へ 豐田穣・三宅邦子主演
大衆席十錢
（毎日三回入替なし）

ワカゲキ
波止場やくざ
未完成交響楽
事變ニュース 上海・北支
會議は踊る
6.10 1.15
7.15 2.20
8.55 4.00
9.05 4.10 11.30

松竹キネマ 明治座
九月六日より時間表
一回 二回 三回
京日ニュース 11.30 3.10 7.00
暗黒街の彈痕 11.41 3.21 7.11
時報ニュース 1.10 4.50 8.40
男の償ひ 1.32 5.12 9.02

日活 喜樂館
九月八日——九月十二日五日間
朝日世界ニュース
朝日支那事變ニュース
母校の花形
世界を敵として
海賊船

臨時資金調整法の施行で
朝鮮も委員會設置
十二條に依る特別委員會

臨時議會に提案された臨時資金調整法は勅令に依つて朝鮮にも施行される事に決定して居り其の場合十一條の委員會は設けぬが十二條の委員會は朝鮮にも設置されることになる模様であり、十一條委員會は調整を加ふべき資金の範圍を決定すべき委員會にして委員には朝鮮からも參加するが十二條の委員會は十一條委員會に於いて個々の場合を決定すべき委員會で朝鮮には朝鮮としての特殊事情もある事の關係もあるので民間有力筋を網羅した委員會設置を見ることになるであらう

工事金融の 相互保證組合
六日創立

組合相互間の土木建築資金に對する銀行貸出の保證に關し兼て協會を中心に計畫に進められて居たが愈々六日午後一時より創立總會を開催、左記十五組を以て工事金融相互保證組合を組織することになつた、即ち組合員左の如し
▲日滿土木▲山本組▲岡組▲内田組▲渡邊組▲志岐組▲谷口組▲中村組▲三木合資▲有馬組▲荒井組▲前田組▲北村組▲龍城組▲蒲田組

資金と輸送難で
米價の先行混迷
各種の波紋を展開か

本年の鮮內米作は二千五百萬石突破の豐作が豫想せられるが金融、交通運輸の特殊的な情勢は內地の同様豐作と相俟つて産地米價安のしなも昂沮不振を招致するものではないかと憂慮される、即ち
一、先づ金融關係において本資金入不安が傳へられてるが假令前年同様入手し得るとしても增産の結果は需資を增大せしめるは必定であるに拘はらず、自己資金の貸出餘地は前年に比し半減以下となり資金不足を免れず低資受入れに異動を生ずればこの影響は更に深刻となる
一、次に輸送方面の船腹不足は例年の如く新穀輸送の不可能な事は必定で假令鮮米の需要が多いとしても船腹に制限されるが、內地は豐作で需要も細らう
一、次に米價に對する政府の對策の問題であるが時局に際しての農村對策として從前より以上の內地本位の方針が採られるべくこの點朝鮮は困却される懸念がある
而してこの內特に米穀資金關係は重要で各機關の自己資金の弱化は避ふべくもなくこれを中心として各種各様の波紋が描かれるものと見られる

米資金利は 大巾引上か？
自己資金の貸出餘地が狹い

米穀問題は低資受入難もあつて成行を注目されてゐるが本年度の米資金利は低資問題を別として目下自己資金によるものは特異的な金融情勢から例年に比し大幅の騰貴を免れないものとされる
即ち從前の米資貸出は低資の一錢三厘に對し自己資金を繰替的に扱つて一錢六厘程度となつてゐたが本年は東拓、殖銀共に極度に自己資金の貸出餘地は制限せられる一方、豐年に依る需資は增大を見込まれる振合にあるので金利は勢ひ引締らざるを得ず從前最高の觀があつた一錢八厘が本年は最低となるべく二錢程度に迄は金融界が現狀を維持する限り不可避とされる

中央無盡の 課長級任命

朝鮮中央無盡會社では過般職制を制定し部長級以上の任命を爲したが今回更に部長の下に課長、課長の下に主任を六日夫々任命陣容を整へたが課長以上の氏名左の通りである
▲總務部　部長鮎澤專務、總務課長、營業課長、支店課長、人事課長何れも未定
▲外務部　部長奧當務、契約課長鮎澤和一、集金課長橋本猛、調査課長吉野道夫
▲調査部　部長目良當務、調査課長佐々木茂男
▲整理部　部長櫻谷當務、整理課長吉野道也
▲京城支店　支店長林當務、營業課長河本兼一、庶務課長目良一臣
▲開城支店　支店長石原博太、次席甲崎敏
▲仁川支店　支店長平野達也、次席未定
▲永原支店　支店長吉浦英信、次席寺島邦五郎

短資は手當中
山地課長語る

今秋の米穀金融問題に關し山地理財課長は語る
金融市場は未だ甚しく逼塞して居るやうにいはれるがそれは長期資金で短期の資金はその需要その他を目前に控へて相當大量の資金が要ると思ふが着々とその手當も出來て居る、鮮銀券の增發預金部資金の受入れ等も一の方法であるが、この外にも種々の手當に成功して居る、物がなくて金融市場だけ膨脹するのはよくないが、今年は例年で物資が增産するのであるから從つて金融市場が膨脹するのは當然である內地も最近短期の金融市場は餘程緩和して來たが朝鮮も同様に引締みコールなど返して居る銀行もある

大阪京城間の 混載車扱ひ緩和
一日二百トンを受付

內鮮貨物連絡、混載車扱ひは今回の輸送制限に依り先月四日より中止されて居たが鮮滿に於ける輸送陣もこの程漸く餘裕を生じ來つたので、大阪よりの混載車扱ひは一日二百トン迄受付ける事となり去る五日附鐵道局では鐵道省宛に申請したので茲に混載車扱ひは一日二百トン迄に制限取扱はれる事となつた、之れに依つて內鮮貨物連絡貨物制限は著しく緩和される

時局研究會
二十日迄に創立
廣汎に亘る研究題目

戰時體制下における半島の産業經濟對策に對する商議會の態度を協力要項に對し財界では時局研究會を創設すべく着々懇談中の處、京城商議會頭、富永殖銀理事、大賀朝取、谷朝鮮信託社長、矢鍋金組聯合會長其他一二財界有力者が發起となり來る二十日迄に創立總會を開催する事となつた、而してこの研究會の中心研究課題は大要左の如くである
一、金融資金融通策
二、運輸交通機關の擴充策
三、國防産業殊に重工業振興策
四、中小商工業者の不況打開策
五、北支貿易の振興策
六、其他

朝鮮鴨綠江水電
けふホテルで創立總會

朝鮮鴨綠江水力發電株式會社（資本金五千萬圓拂込四分の一）創立總會は七日午前十時から朝鮮ホテルに於て開催
會社創立に關する事項報告の件▲定款承認の件▲取締役及び監査役選任の件▲商法第百二十四條所定事項調査報告の件▲代表取締役選定の件▲取締役及監査役報酬支給の件
を上程、異議なく可決（代表取締役野口遵、取締役及監査役の報酬年額二萬圓以內）同十一時半閉會した、重役左の如し

取締役社長　野口遵（長津江水電）
常務取締役　久保田豐（同）
取締役　陣博（滿洲側）
同　佐方文次郎（東拓）
同　高橋康（滿洲側）
同　德岡頴（同）
同　永井四郎（東拓）
監査役　大島英吉（長津江水電）
同　村尾重孝（滿洲側）
同　恩□驥（同）

株式 期米 ウ 正米 期米 短期 現物 朝取取引員 內海清藏商店

現株 短期 △源 山本源作商店 京城明治町

日支事變と
鍾路街への影響
京城商工會議所調査（一）

京城府內における朝鮮人側の小賣店は總數年來鍾路を中心として資本の增加、經營方法の合理化、一般購買力の增加等により著しき發展を見せ特に陳列裝飾、設備の完整、商店の改築等面目を一新してゐる、しかし內地人經營の小賣店に比較する時は全般的に商勢範圍を脫し得ない鍾路及南大門通り一部を除く以外の地域における小賣店は極めて影響の點において研究的態度がないので言ふに足りない、故に茲では上記

二地域內 における中流以上の小賣店又は百貨店により調査を進めた、茲に注意すべきは一昨年の事變前に比し二割見當の賣上減を見せておるが、調査の要點たる北支事變の直接或は間接的材料による影響と夏枯れの商界に及ぼせる影響との量的限界を明白にする事は甚だ困難と思はれる、即ち朝鮮經濟の特性として農民購買力の最も衰盛せる七、八の兩月は特に閑散を來し、茲に調査の問題である所の事變自體より生ずる影響なるものを的確に把握し難く

地方購買 力の最閑期たる十、十一の兩月に入りその時季の當業關係の如何により初めて影響の眞相を摑み得るのではないかと思ふ、しかし強て賣行の增減の點よりその影響を追求する時は大體において北支事變より來る影響は昨年度同季（特に八月中）の賣上金額と比較對照したる時其賣上總額に現れた數字的變動を以て測定し得べく、以下調査品目に就て見るに最低一割より最高五割程度の減少を見せ事變の影響相當大なるものがある

百貨店 元來が夏季の閑散期に北支事變の勃發を加へたに拘らず七月中は餘り影響を見なかつたが、八月に入つてからは賣行振はず事變前に比し一般的に二割以上の減少を見せて居る商品の仕入部を經由して小口貨車扱に依つて居るので、輸送制限以來鮮便或は小包便に依る外なく、船便に依る際は運賃は多少安く付くけれど輸送日程は半箇月も遲延する有様である、小賣値は未だ變動多き故大勢軟弱にして特に綿糸布、人絹物の如きは産地相場は慘落を見しも、仕入商品の大部分は

慘落前に 仕入れた商品なる故賣店現場の小賣値は相當程の下落を見せず、即ち小賣値は殆んど變動なし、絹綿糸布、人絹類では夏向品を除く秋向或は冬向物の却つて賣惜む傾向を見せてゐる、特に高級雜貨、奢侈品の需要激減を見せ今秋の仕入方策として（イ）可及的高級向きの商品に仕入の重點を置く事（ロ）輸送日程の遲延關係上今後は例年より約一箇月位早く仕入に着手せなければならない事等である、即ち從來の秋物仕入は九月上中旬に行はれる內地の見本市開催の機に仕入に着手する方途としたが、今年の秋物仕入は輸送制限の爲め間に合はないのではないかと考へられるなほ

貴金屬類 は昨年の同季に比し五割內外の賣上減少を示してゐる、その主要因は（イ）北支事變特別稅の實施により小賣價格が二割の騰貴を來せる事（ロ）一般消費節約の奢侈心の減退せる事及び（ハ）季節的の閑散期に直面し金融の梗塞狀態を現出せる事等々である、然し元來が閑散期なるが故に想像する程の打擊を感じて居ないと云はれて居るが、秋物及び冬物の豫約商品の入荷が圓滑に到着するや否やが懸念され若し入荷が豫期に反するが如き場合には其影響は相當大なるものがあると見られて居る

穗落

今年の鮮米は移出千萬石、農家の賣米は千二、三百萬石に上ると言はれる▲年內に移ければ七百萬石、少くとも五百萬石の米が農家から賣られよう▲石二十七圓として最低一億三千萬圓の資金を要する▲然るに現實問題として直面する資金難、海陸輸送能力不足宗として內鮮とも大豐作と來た▲米は朝鮮經濟の太であるのに前述の條件ありて今年の鮮米の先行きは混迷と來た▲經濟的にみても社會政策の上からみても問題は大きい▲山地理財課長は樂觀的見透しをつけて居るが北鮮當局も銀行も輸送當事者も極力善處して圓滿な解決を講ずる責任がある

金・銀・白金 杉山商會 京城明治町

小賣商店經營 指導相談會
七日より開催

京城府並に京城商工會議所共同主催、小賣商店經營指導相談會は七日午前九時より京城商議第二會議室において、向ふ五日間の豫定で開催された、講師左の如し
日本能率聯合會理事　東京商工相談所監託　龜田理一
サトウ經營能率研究所長　雜誌小賣店經營主宰　佐藤傳兵衛

明治町覺書

▲東株の株式投資會社は愈よ創立となつた之が積極的な活動を期待してみるが問題は融資の如何にあらう眞に救濟的な意味で働くものであれば大きな期待は持てまい▲興銀債券發行額を十億に擴大する事に決定したのはもう昔の事に屬するそれが未だに金融市場に出廻つて來ないのであるから非常時局に氣の長い事夥しい▲日銀も金融操作に逡巡があつたら其はあつさり認めて出直すことだ今の調子で行つたら如何に融資しても燒石に水となる時代が到來せぬとも限らぬ今大口資金放出をやつても惡影響なんかない▲臨時議會の模樣から推察するにもう日銀も伸々乘出す事になりさうだ主力株も大底を突いて出直りに向つて來たし今が恰度よい潮時ではある▲株式市場をして恐慌の一歩前迄追詰めたのは煎じつめ行くと銀行である 非常時局に際して飽くまで預金者擁護で行かねばならぬが餘りに之に過ぎて恐慌でも引起したらそれこそ飛んだ預金者擁護になる▲京城で地場株式が崩れ出したのはきつかけを作つたのは之も銀行であつた日鐵頭七、八百の纏まつた地場株の處分が八月の中旬はつきりしないが火をつけた者も出て飛んだ爆面となつたのだ▲もう現物の處分物も大方は出盡したと云はれてゐる主力株さへ直つて來れば現物で投げ物が出ても買はれる事になるからこの上大きな惡化はあるまいと思ふ▲八分や一割に廻る株式はゴロゴロして居る金の有る者はこの際買つておくべきだ利廻り訂正は必ず來るのだ

株式
未だ新規買起らず
强持合商狀
大底調べ完了か

前場 前日强調を呈し出直り模樣を呈したるあとを受けて今朝は別に手掛りとなるべきものもなき折柄ながら北支上海における戰勝もあり氣配は好調を呈しつゝも新規の買物なきことゝて新東一三四圓丁新鐘二〇八圓二圓丁一圓九朝新二七圓七と持合ひ寄附あと新鐘は阪地の剛調を入れて一〇圓と奔進したがあとは利喰に九圓弱みに揉み合新東は持合に推移し大新日産は依然として見送られ電工新二四圓五商船新二〇圓五から二圓丁とあり後新日先強持合商狀を呈し結局新東一三四圓七と七新鐘三〇圓丁と一圓八高朝新二七圓七日産六一圓三と六安に前場引

後場 前場强調に大引せるあと後場は新東一三四圓七と三安新鐘二〇九圓九と一安大新七三圓一と四安午ら日産は六二圓五と一圓三高と寄附この邊持合商狀であつた

地合は好調

前日主力株から確りに轉じ雜株も重電工業株を中心にして反撥を呈したのであるが今朝は上海北支にかゝる皇軍は破竹の勢をみせてをり一方金融方面に於てもこのまゝ株式市場を放任する事はやがては惡結果を齎らすものとして可及的速かに興銀を通じて金融の疏通を圖らんとの意向を示すに至つたので極度の金融難に喘いだ市場も漸く之を脫却する日も近しとみて買氣をみせて來つゝあるやうである新込みをみせたあとであるから之以上の安値はあり得ないであらう國際關係も蘇聯關係に一抹の不安はあるにしても問題にする必要はないと云つてよい程である事變發生以來二ヶ月の短時日の間に支那軍事要地は悉く皇軍の爆擊するところとなつてをり上海も一兩日中に我手中に收められるし北支は山西まで日章旗をみるに及んでゐるにかゝはらず戰勝相場をみせないのであるからこの反動は必らず來るとみてよい金融難は一時的にあるし相場は之から本筋に立直るのであるから理窟からしても一歩昂されてみるしあとは金融丈けの事であるから何等懸念するところなく押目買である

實物に買氣

現物は弗々買氣擡頭の振合にあり生保筋の買出動や東株の融資會社創社も期待されており東當株やゴム株などは買注をみてゐるので今朝現物は引續いて確りを呈し鋼管一新五五圓丁二新四四圓丁三新二九圓丁と各一圓高池貝日立は何れも持合電工新二五圓五と一圓高浦賀船渠八一圓五と七、八七錢高新は三四圓方張り四一圓丁石川島造船一圓高の七五圓丁新一圓高の三一圓丁三菱重工一圓五高の三六圓丁日石一圓高で四九圓五日產ア

大 大原現物店 京城府明治町二 代表電話本局五一三 ○本日ノ動キ 午後二時調

△秋田株式現物店 京城府明治町二丁目 電話本局② 5155 5156 5157 5159 5150 644 669 諸株新舊（底入模樣）

深刻な資金難で過去二旬の永きに亘り極度の低迷萎縮と漸次落潮の愛目に沈論した底拔け相場も買方必死の防戰と市場機構の信用上必然の買支へ特殊機關の挺入となつて昨今稍立直り見せて急反撥は期待出來ぬ迄も久方振りの移轉で諸株一齊に堅實な買物が際立つて見へるのも見逃せぬ市場朝景である差詰め待望の買場を狙へば當然左記の諸株をお奨めしたい

仕手偏在顯著

中先の仕手關係を見ると中限は賣店が多いに反し先限は大下長を呈し著しき買い偏傾となつて居る者が先限を兩建式に買進む事に依るは云ふまでもなく一面には中先の鞘が百丁以上に擴大したため之の鞘は早晚縮少するものと見做し新規筋においても中限賣りの先限買ひを試みる者が尠なくない事もその

阪地對立激化

阪地の情勢に付き今朝の情報に依ると現在主なる仕手は買方馬越一派を始め東京筋に賣方は依然潮先筋を陣頭に地場の有力者である前して賣方側は厄日無難と作柄の良

三和株式現物店 京城府明治町二丁目 電話本局② 代表6101 6102 6103 6104 6105 3922 七日午後一時調

期米
目先筋の買に
堅調に了る
仕手は靜觀持續

前場 今朝は天候續れに阪地再び卅圓臺へ復活したので前買氣を刺戟し中八圓五十錢先七圓五十錢と前日の止値より十一錢高に寄付いたが吹値は買氣薄はずニ節は忽ち四十錢と氣崩れを演じ阪地のチリ高を受け又四十九錢か五十錢と盛返し四十九錢と目先商保合よりの仕方なき商狀に前場を終了した

後場 前場手高く大引せしあと後場は中八圓四十九錢先は七圓四十五錢と四錢安に寄附、節五十錢と高調に推移した

仁川穀物出入（五日）

▲移出白米五、一六〇〇叺籾一〇〇石▲移入大豆五〇〇叺大豆一一九叺

農家を注目

日下市場の情勢から見ると强氣は既に豐作相場は出盡したと云ふ見解を持つてこの邊押目待に買進む者が多いに反し弱氣側は白露や二百二十日の厄日平穩であるとも一段の不勞は免れないと云ふ見地から吹値は透かず賣進まれて居るのである而して之れが勝負は無論今後における天災の有無と農家の惡度如何によつて決まる事になるわけだが最近産地における新米の

國債
株式反映 續高

（東京電話）金融情勢に對する不安人氣は幾分緩和された振合ある折柄株式界の好調も反映して內地債三分半四分は保合つた五分半は利廻關係から十錢乃至三十錢方上伸佛貨も五十錢方躍進した

東京國債 甲五分利不申一回四分利不申一回四分利一〇〇、七〇佛貨一九三、一〇

好政府米の拂下げ見越し等に吹値は透さず賣進みつゝあるのみか休日前の慘落は日曜中當限の手當米を安く買付けんとする賣引效りや臨時議會に農林省が提案せる米の自由買上げは握り潰しになるとの見解から賣叩いたものゝ如くであるが一方强氣側は時局の重大に鑑み農林省の提案は必ず通過する者と見做す者が多い許りか如何に豐作にしても卅圓以下は絕好の買場と見て居るらしく從つて斯うした兩派の對立は益々激化する一方で今後の成行きに付いては一般大に興味を以つて注目されて居る

金融梗塞懸念

本年の新米が那邊に落着くかは今後に於ける秋揚げ天候の良否と農村の惡度如何で決まる事は云ふまでもなく一面には新米に對する金融問題が最も重大視されて居る即ち金融界の梗塞に依り本年仁川に割當られて低利資金は二十萬圓そこ／＼と云ふ噂もあるが若し之れが事實とすると從來融通を受けて居た低利資金に比較すると全く問題にならぬ小額であるのと同時に清算市場方面では例令採算の出合ふ米があつても玄米を買付けて賣繫ぐ事も出來ない許りでなく産地の買出し等にも相當影響を及ぼすので金融梗塞に依る米價安を出現する事になりはせぬかと見る向も尠なくない狀態である

（米）康益商店 （株）金益證券 光皿

新米賣應せず

現在仁川における正米の取引狀況を見るに古米は未だ五萬叺から在庫が殆んど一手に握られて居るのと産地からは昔月買物が無い際とて白米原料に好く拂汁三等建の三十二圓三四十錢なら受米する所から籾が生えて飛ぶやうに賣れて居る狀態である又籾は時々産地から處分物が現れて來るも一斤が九錢以上を唱へそれ以下では絕對賣應じないと云ふ强硬振りであるのみか新米の先約に對しても今月末渡しは三十二圓以上を主張し十月乃至十一月內勝手渡しにしても豐作を認識する割り安く賣り應ずる者が無く地集商人の云ひ値から見ると五六十錢から甚しきは一圓以上の差を生じ先約の如き殆んど出來ざる狀態である

米界六感

今や市場の注目を惹いて居るのは農林省が臨時議會に提案せる米の自由買上げ拂下げが首く通過するかどうかである▲即ち弱氣側は既に〇〇方面の使用米は政府米を振り當てゝ居るし又民間にも希望者には賣却を行ふて居り拂下げた丈けの米は買者へも出來るので結局握り潰しになるだらうと見る强氣側は國家非常時から見て必ず實現するだらうと云ふ者が尠なくない▲成程之れが通過すると否とは硬軟雙方の見解に多大の狂を生ずる許りでなく今後の米價に及ぼす影響は大きいのでその決定如何に依り一と相場は免れないわけであるが眞に農村を救濟しようと思へば本年の如く內鮮共に豐作した年に米價安を防止するのが肝心である事を思ふと農林省の提案は通過すると見るのが安當かも知れない▲今朝阪地某氏の入電に依ると馬越一派は依然押目待ちに好く買進むと同時に地方筋は先限に對し頭上の好順に豐作催覆を見て好く賣物を澤らし人氣は賣りに偏する一方だと云ふ事であつた▲尤も當所は中限賣りの先限買ひをやつて居る者が多いので阪地とは仕手關係を異にする傾きがあるから賣方としてはこの點注意を要するも論する所は阪地の動向次第であるからこの邊賣氣としても大に警戒すべきである

各地正米市況

銘柄	一等	四等	五等
多　勝	[illegible]	[illegible]	[illegible]
銀坊主	[illegible]	[illegible]	[illegible]
穀良都	[illegible]	[illegible]	[illegible]
陸　羽	[illegible]	[illegible]	[illegible]
亀　玄米	[illegible]	[illegible]	[illegible]
白米丸仁一等	[illegible]	[illegible]	[illegible]
新米先約三等建	[illegible]	[illegible]	[illegible]
多　勝	[illegible]	[illegible]	[illegible]
銀坊主	[illegible]	[illegible]	[illegible]
穀良都	[illegible]	[illegible]	[illegible]
赤　神力	[illegible]	[illegible]	[illegible]
陸　羽	[illegible]	[illegible]	[illegible]
大　豆	[illegible]	[illegible]	[illegible]
龍山三等	[illegible]	[illegible]	[illegible]
浦長三等	[illegible]	[illegible]	[illegible]
海州三等	[illegible]	[illegible]	[illegible]
南嘉三等	[illegible]	[illegible]	[illegible]
水原四等	[illegible]	[illegible]	[illegible]
小　麥	[illegible]	[illegible]	[illegible]
鎮山	[illegible]	[illegible]	[illegible]
大邱	[illegible]	[illegible]	[illegible]
群山	[illegible]	[illegible]	[illegible]
木浦	[illegible]	[illegible]	[illegible]
忠州三等	[illegible]	[illegible]	[illegible]
金泉三等	[illegible]	[illegible]	[illegible]
鐵原三等	[illegible]	[illegible]	[illegible]
天安四等	[illegible]	[illegible]	[illegible]
平澤四等	[illegible]	[illegible]	[illegible]
沙里院三等	[illegible]	[illegible]	[illegible]

株式（七日）

朝取短期

銘柄	寄付	大引	高値	安値
朝取 前／後	[illegible]	[illegible]	[illegible]	[illegible]
同新 前／後	[illegible]	[illegible]	[illegible]	[illegible]
大新 前／後	[illegible]	[illegible]	[illegible]	[illegible]
東新 前／後	[illegible]	[illegible]	[illegible]	[illegible]
日産 前／後	[illegible]	[illegible]	[illegible]	[illegible]
同新 前／後	[illegible]	[illegible]	[illegible]	[illegible]
鐘新 前／後	[illegible]	[illegible]	[illegible]	[illegible]
日石 前／後	[illegible]	[illegible]	[illegible]	[illegible]
拓新 前／後	[illegible]	[illegible]	[illegible]	[illegible]
商新 前／後	[illegible]	[illegible]	[illegible]	[illegible]
京電 前／後	[illegible]	[illegible]	[illegible]	[illegible]
北紙 前／後	[illegible]	[illegible]	[illegible]	[illegible]
電工新 前／後	[illegible]	[illegible]	[illegible]	[illegible]
製鐵 前／後	[illegible]	[illegible]	[illegible]	[illegible]

朝取算定と日歩

銘柄	算定	日歩	代引
朝取	[illegible]	[illegible]	[illegible]
同新	[illegible]	[illegible]	[illegible]
大新	[illegible]	[illegible]	[illegible]
東新	[illegible]	[illegible]	[illegible]
鐘新	[illegible]	[illegible]	[illegible]
拓新	[illegible]	[illegible]	[illegible]
日産	[illegible]	[illegible]	[illegible]
日魯	[illegible]	[illegible]	[illegible]
北紙	[illegible]	[illegible]	[illegible]

朝取短期踏玉表

銘柄	賣方	買方	取組高
朝取	[illegible]	[illegible]	[illegible]
同新	[illegible]	[illegible]	[illegible]

大株長期

銘柄	前場	後場
東新	[illegible]	[illegible]
大新	[illegible]	[illegible]
拓新	[illegible]	[illegible]
鐘新	[illegible]	[illegible]
日産	[illegible]	[illegible]
同新	[illegible]	[illegible]

短期[illegible]枚累計[illegible]枚　長期[illegible]枚

大株短期

銘柄	前寄	前引	後寄	後引
東株	[illegible]	[illegible]	[illegible]	[illegible]
東新	[illegible]	[illegible]	[illegible]	[illegible]
鐘紡	[illegible]	[illegible]	[illegible]	[illegible]
同新	[illegible]	[illegible]	[illegible]	[illegible]
大株	[illegible]	[illegible]	[illegible]	[illegible]
大新	[illegible]	[illegible]	[illegible]	[illegible]
日魯	[illegible]	[illegible]	[illegible]	[illegible]
日産	[illegible]	[illegible]	[illegible]	[illegible]
郵船	[illegible]	[illegible]	[illegible]	[illegible]
同新	[illegible]	[illegible]	[illegible]	[illegible]

大株短期

銘柄	寄付	大引	高値	安値
大新 前／後	[illegible]	[illegible]	[illegible]	[illegible]
鐘新 前／後	[illegible]	[illegible]	[illegible]	[illegible]
日産 前／後	[illegible]	[illegible]	[illegible]	[illegible]
東新 前／後	[illegible]	[illegible]	[illegible]	[illegible]
日鑛 前／後	[illegible]	[illegible]	[illegible]	[illegible]
日レ 前／後	[illegible]	[illegible]	[illegible]	[illegible]
日曹 前／後	[illegible]	[illegible]	[illegible]	[illegible]
帝人 前／後	[illegible]	[illegible]	[illegible]	[illegible]
同新 前／後	[illegible]	[illegible]	[illegible]	[illegible]
鋼管 前／後	[illegible]	[illegible]	[illegible]	[illegible]
日窒 前／後	[illegible]	[illegible]	[illegible]	[illegible]

大株短期喰合

銘柄	賣	買	取組
日産	[illegible]	[illegible]	[illegible]

東株長期

銘柄	前場	後場
新東	[illegible]	[illegible]
大新	[illegible]	[illegible]

東株短期

銘柄	前寄	前引	後寄	後引
倉絹	[illegible]	[illegible]	[illegible]	[illegible]
鐘紡	[illegible]	[illegible]	[illegible]	[illegible]
同新	[illegible]	[illegible]	[illegible]	[illegible]
三菱	[illegible]	[illegible]	[illegible]	[illegible]
新東	[illegible]	[illegible]	[illegible]	[illegible]

東株短期喰合

銘柄	寄付	大引	高値	安値
東新 前／後	[illegible]	[illegible]	[illegible]	[illegible]
日産 前／後	[illegible]	[illegible]	[illegible]	[illegible]

銘柄	賣	買	取組高
東新	[illegible]	[illegible]	[illegible]
大新	[illegible]	[illegible]	[illegible]

東京現株

銘柄	値段	銘柄	値段
東株	[illegible]	滿鐵	[illegible]
東新	[illegible]	同新	[illegible]
鮮銀	[illegible]	東拓	[illegible]
同新	[illegible]	同新	[illegible]
鐘紡	[illegible]	富士紡	[illegible]
同新	[illegible]	日石	[illegible]
東京	[illegible]	満毛	[illegible]

期米（七日）

朝取仁川

前場	當限	中限	先限
（一）	[illegible]	[illegible]	[illegible]
（二）	[illegible]	[illegible]	[illegible]
（三）	[illegible]	[illegible]	[illegible]
（四）	[illegible]	[illegible]	[illegible]
（五）	[illegible]	[illegible]	[illegible]
（六）	[illegible]	[illegible]	[illegible]
（七）	[illegible]	[illegible]	[illegible]
（八）	[illegible]	[illegible]	[illegible]
（九）	[illegible]	[illegible]	[illegible]
（十）	[illegible]	[illegible]	[illegible]

後場	當限	中限	先限
（一）	[illegible]	[illegible]	[illegible]
（二）	[illegible]	[illegible]	[illegible]
（三）	[illegible]	[illegible]	[illegible]
（四）	[illegible]	[illegible]	[illegible]
（五）	[illegible]	[illegible]	[illegible]
（六）	[illegible]	[illegible]	[illegible]
（七）	[illegible]	[illegible]	[illegible]

出來高[illegible]　取組高[illegible]　帳入値段[illegible]

東京期米

前場	當限	中限	先限
（一）	[illegible]	[illegible]	[illegible]
（二）	[illegible]	[illegible]	[illegible]
（三）	[illegible]	[illegible]	[illegible]
（四）	[illegible]	[illegible]	[illegible]
（五）	[illegible]	[illegible]	[illegible]
（六）	[illegible]	[illegible]	[illegible]
（七）	[illegible]	[illegible]	[illegible]
（八）	[illegible]	[illegible]	[illegible]

後場	當限	中限	先限
（一）	[illegible]	[illegible]	[illegible]
（二）	[illegible]	[illegible]	[illegible]
（三）	[illegible]	[illegible]	[illegible]
（四）	[illegible]	[illegible]	[illegible]
（五）	[illegible]	[illegible]	[illegible]
（六）	[illegible]	[illegible]	[illegible]
（七）	[illegible]	[illegible]	[illegible]

大阪期米

前場	當限	中限	先限
（一）	[illegible]	[illegible]	[illegible]
（二）	[illegible]	[illegible]	[illegible]
（三）	[illegible]	[illegible]	[illegible]
（四）	[illegible]	[illegible]	[illegible]
（五）	[illegible]	[illegible]	[illegible]
（六）	[illegible]	[illegible]	[illegible]
（七）	[illegible]	[illegible]	[illegible]
（八）	[illegible]	[illegible]	[illegible]
（九）	[illegible]	[illegible]	[illegible]
（十）	[illegible]	[illegible]	[illegible]

後場	當限	中限	先限
（一）	[illegible]	[illegible]	[illegible]
（二）	[illegible]	[illegible]	[illegible]
（三）	[illegible]	[illegible]	[illegible]
（四）	[illegible]	[illegible]	[illegible]
（五）	[illegible]	[illegible]	[illegible]
（六）	[illegible]	[illegible]	[illegible]

大阪期米喰合

	賣方	買方	取組高
當限	[illegible]	[illegible]	[illegible]
中限	[illegible]	[illegible]	[illegible]
先限	[illegible]	[illegible]	[illegible]

各地期米

地名	前場寄	引	後場寄	引
兵庫	[illegible]	[illegible]	[illegible]	[illegible]
下關	[illegible]	[illegible]	[illegible]	[illegible]
名古屋	[illegible]	[illegible]	[illegible]	[illegible]
釜山	[illegible]	[illegible]	[illegible]	[illegible]
大邱	[illegible]	[illegible]	[illegible]	[illegible]
群山	[illegible]	[illegible]	[illegible]	[illegible]
木浦	[illegible]	[illegible]	[illegible]	[illegible]
前浦	[illegible]	[illegible]	[illegible]	[illegible]

商品（七日）

△大阪綿絲　前場 寄 引　後場 寄 引
九月限 [illegible]　三月限 [illegible]

△横濱生絲　前場 當限 先限 [illegible]　後場 當限 先限 [illegible]

△大阪棉花　前場 當限 先限 [illegible]　後場 當限 先限 [illegible]

△大阪人絹　前場 當限 先限 [illegible]　後場 當限 先限 [illegible]

△東京人絹　前場 當限 先限 [illegible]　後場 當限 先限 [illegible]

△福井人絹　前場 當限 先限 [illegible]　後場 當限 先限 [illegible]

△大阪砂糖　前場 當限 先限 [illegible]　後場 當限 先限 [illegible]

外電（七日）

倫敦金塊 [illegible]　倫敦銀塊 [illegible]　米棉 [illegible]　印棉 [illegible]　スチール株 [illegible]　アナコンダ株 [illegible]　米日爲替 [illegible]　英米爲替 [illegible]

金融（七日）

東京コール　翌日拂 〇六〇〇　無條件 〇七〇〇　普通 〇七〇〇

日銀帳尻（六日）　發行高 [illegible]　正貨準備 [illegible]　保證準備 [illegible]　貸出高 [illegible]　預金高 [illegible]

鮮銀帳尻（六日）　發行高 [illegible]　正貨準備 [illegible]　保證準備 [illegible]

夕立勘五郎
二人逃げ出す　（107）

神田伯治演　藤井耕達畫

大河原源三郎、二階からソーッと下りて來まして、
源『是ア驚いた、大變な奴が來やがつた、如何して來たものか、慾に俺の居る事を知つてゐるんだら』
才吉『何だい』
源『俺がかねん話をしてみた、夕立勘五郎だ』
才『オヤさうかい』
源『サア金を百兩ばかり手前も持つ、俺も其百兩を持つて行くから、澤山金はねえが二百兩ある奴だから、旅で用意の手前の懷中へおやさえ、今逃げて了ふから、蹟へ出て切戸を開けて、裏の棧橋を下して勘の先方の路道から逃げて了はう』
すると、此才吉といふ女が、今まで此源三郎に惚れて居たんだが、モウ他に親しい情人が出來たので、邪魔に附いて仕樣がない、幸ひだと思ふから、
才『ねえ、お前さん』
源『ウム』
才『お前さんが、鏡々あすこへ行くといつて居たらう』
源『ウム』
才『二人で此處でも此處でも構はない、お前さん先へ逃げておくれよ、私が一人居れば捕まつたつて何も知らないんだから、さうして女髪結のおよしの所へお前が一寸手紙をお遣りよ、變名にしてね、中に源といふ一字が入つて居れば爾匠お前さんだと私は思ふから、さうして行く先の落着いた所へ後から行くよ、今お前が連れて行くといつても足手纏で、又私もお前と一緒にやア迯げられないじやないか、らうさうして下さい、百兩持つて早くお逃げ……』
すると、源三郎も仲々の惡黨だから、才吉の樣子を見て、
源『闘離、巫山戲た事をいふな、どうも此頃手前の容體ぶりが訝しいと思つて居た、此の俺の細い首へしびたけを入れたのは誰のお蔭だ、其の身共を艪にし、先へ行けとは何だ、一緒に行かう』
と二人が手を執つて行くのを、後から、ソッと尾行て行く。
といふなら仕方ない、一つに迯るならいゝぢやないか、一緒に行かう、
才『イエさういふならいゝ、一緒に行きます』
仕樣のない女だと、女ながら大膽な才吉。
才『サア參りませう』
源『行かう』
と見かけ、人が來て障をいたしまして、リヤー切戸口を開け、出て來て、蹟の切戸口を開け、カタンと棧橋を下しました、長屋、大きな構がござりまして、さうでございます、海を渡ると裏の畔道、其處を二人がスタ／＼と迯げる、お話一變つて此方は大門の所、衆の中へ入つて賴むを待つて居る、其の大文字屋の後の畔道で待つ、他の大工の頭が、ガタリと騷ぎになつて居たが、何の先發が待つて居たうちに、先へ手傳ふ心算だ、此の男衆の先方が手配をした後、二人が來る頃に何か連れて行く、大工、又は何處と云ふ……
ヤン騷いでる、アゝどうも流石は伊賀屋勘五郎といふ人は大した男だな、飲めよ唄へと騷いでる、落附いたものだ、けれども餘り騷ぎが長すぎるが、もう大概始まりさうなもんだと待ち受けて居ると、ギーイバタン……オヤ切戸が開いた……オヤ棧橋が下りた、ヒョイッと見ると、お才と源內の二人が室を高く端折り上げ、源內は股立を高く取つて大小を手挾み、二人ながら跣足でバタ／＼と迯げ出した、失策つた、勘五郎さんが敵に自分の方で案を先へ見られちまつたんだらう、オーイ勘五郎さんと遠で呼べば、此奴等に人に前先へ迯げられちまふ、といつて呼ばずに居れば仕樣がねえ、どうしよう、よし、何處までも此奴等逃げるものか、ソッと後を尾いてつて、今夜此奴の泊る所をチヤンと突止めて置き、夫から歸つて來て勘五郎さん始め大勢の者へさういつて、それから後を追駈けよう、何處まで行くものか、後を附けて行

京城日報
朝夕刊共二十頁
朝刊

十月號 事變特輯號 日の出

戰地で開いた從軍記者座談會

同盟通信記者 内一
十五氏出席 容斑

◆飛行機の上から見る空爆の物凄さ◆南苑城の爆彈二將校を見る◆血みどろの繃帶の手で軍刀を揮ふ鬼中尉◆一人で十人を斬つた兵士◆部隊長の悲痛な顔◆美人記者男裝して活躍◆西瓜を喰つて火燒◆ヒゲ附きの首代二百圓◆涙ぐましい陣中美談◆敵將の度膽を拔いた猛通譯◆敵前にバケツを冠つた記者◆陣中の野風呂風景等々

初めて戰地で開いた記者の大座談會
武藤夜舟少佐の從軍挿繪

天津に於て 北支空爆從軍記 熊川飛行士

空中から見た爆彈投下の状況
(同盟通信記者...)の壯烈なる...

上海空爆の三勇士 八波特派員

皇軍活躍の状況髣髴

北支・上海 戰線大畫報

▼非常時型女性群▼漫畫爆笑隊

事變に處する國民の覺悟 新聞社長 佐藤義亮

戰時にあたりて「大和」の精神を說き國民の覺悟を促す。

上海陸戰隊 福永恭助

軍事小說

虐殺の通州脫出記

いかなる冒險小說も及ばぬ戰慄の中に美しくも微笑ましい人情が織り込まれたこの手記を見よ!!

生還者 安藤同盟特派員 血染の大手記 原稿七十枚の大実話

▼隨筆▲ 草を撫でて 吉田絃二郎

圍碁(岩本六段) 手ほどきから初段まで

▼科學者はどんな夢を描いて居るか

私が感心した社員・店員

▼伊勢丹デパート庶務課長▼森永製菓會社營業部長▼地下鐵人事係長

現代小說 人生競馬 菊池寛

文豪菊池の名作を見よ

相寄る影 現代小說 吉屋信子

人生の花束 中村武羅夫
英雄一代 三島章道
母の花環 岡田三郎

事變は何うなるか(座談會)

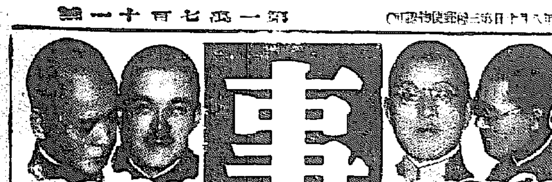

陸軍省新聞班 雨宮中佐
陸軍省新聞班 安達少佐
陸軍航空本部 相場少佐
東京警備司令部 芳賀大尉
軍事評論家 武藤貞一

◇何のための戰爭か?◇どの點までやるか◇支那はなぜ日本を馬鹿にしたか◇抗日侮日はいつまで續くか◇日本は支那に何を求めてゐるか◇ソ聯は日本に立向つて來るか◇支那をカモ扱ひにする列强◇ソ聯が動いても成算ありや◇内地が空襲されたらどうなるか――等々

何を措いても全國民必ず讀め!

事變記事なら日の出を讀め

肺病全快體驗集

▼月二十圓の療養費で全快▼信仰と信念で全快▼季候と土地に留意して全快▼常に新療法を工夫して全快▼一家擧つての家庭療法で全快▼牛の臟物で榮養補給で全快▼奇しくも藥草で救はれた體驗▼何れも貴重な全快體驗集

當選發表

▼十月のカメラ讀本 長濱慶三

義血俠艷小說集

生作り一心太助 土師清二
清水港は鬼より恐い 小島政二郎
飛車角・砂村の血煙り 神田伯龍
散る紅葉鼠小僧 村松梢風

壯絕!菊田部隊長の死

女藝人座談會

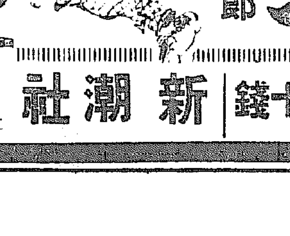

長篇講談 夕立勘五郎 神田ろ山

惡魔の紋章 江戸川亂步

怪奇無類の大探偵小說

明治女書生 川口松太郎

緋牡丹傳奇 大佛次郎

變化如來 角田喜久雄

花柳小說 炎の花笠 長田幹彦

哀艶極まりなき義理人情の世界を活寫して滿天下子女の紅涙を絞る
意氣と意地に生きる藝妓氣質の美しさ哀れさを見よ
花柳の巷を描いては天下一品の稱ある長田氏の大傑作
全篇涙の物語

特價六十錢 新潮社

今日迄の調査では我機と斷定し得ず

"英駐支大使事件"への我回答

【東京電話】ヒューゲッセン駐支イギリス大使遭難事件に關しては去月二十九日ドイツ駐日大使を通じて我方に對し正式抗議をなし來つたので、帝國政府は出先官憲をして現地に於ける事實調査を進めてゐたが、イギリスの通牒手交以來既に一週間を經過したので現在までの調査範圍に於て一應の回答を發することになり、廣田外相は六日夕刻文書を以て右回答をクレーギーイギリス大使に手交し本國政府に傳達方を依頼した、而して右回答の全文は七日午前十一時三十分外務省より公表されたがその要旨は左の通りである

（要旨）本事件發生の報に接するや帝國政府は之を重大視し取あへず在上海帝國大使をして貴國政府及び「ナッチブル・ヒューゲッセン」大使に對し深甚なる見舞を申出づると共に、直ちに關係出先官憲をして綿密調査を進めしめ次第なるも、今日まで我方に於て調査の結果本事件を日本飛行機の所爲たることを確定すべき明確なる材料無之、帝國政府は更に慎重を期するため尚ほ出先官憲をして調査の手段を取りつゝある次第に有之候、尚ほ右の如く本件に對する責任者が我方にありや否やは今の所斷定すべからざるも、當日本方面において日支間の戰鬪行はれたる結果として「ヒューゲッセン」大使の遭難を見たるは日英兩國政府の深く遺憾とする所に有之候（下略）

英官邊失望

【ロンドン六日同盟】ヒューゲッセン大使負傷事件に關するイギリスの通牒に對する帝國政府の中間回答は六日午後イギリス外務省に到着した、その内容は事件の調査が未だ終了してゐない旨述べ、同時に大使の負傷に遺憾の意を表したものであるがイギリス官邊では日本が「陳謝」の代りに「遺憾」の意を表したのは大使を負傷させたのは日本軍だと確信してゐないことを示すものとして日本の回答に不滿の色を示してゐる、今後本問題に關しては廣田外相、クレーギー大使との間に折衝が續けられる模樣だが、イギリス政府は日本から更に強硬なる回答あることを期待してゐる

英國側直接的回答督促訓令

【ロンドン六日同盟】英國官邊ではヒューゲッセン大使事件に對する六日帝國政府の回答に明かに不滿の色を示してゐるが帝國政府の回答の中間的性質に鑑み更に英國側の要求に對する直接的回答を督促するやう六日クレーギー駐日大使に訓令を發したと傳聞する、英國政府當局は日本の最終的回答が到着する迄は一切の公式言明を避けてゐるが、日本議會における廣田外相並に米内海相の答辯で大體輪廓が豫測されるとし、政府部内では早くも對策に着手、來る八日の閣議でこの問題を討議することとなる模樣である、何れにしても右事件に對する英國政府の態度は相當強硬で、日本の最終的回答到着後、英國政府が果して如何なる對策に出るかは頗る注目されてゐる

汕頭各國居留民に引揚命令

【香港七日同盟】汕頭駐劄各國領事團は協議の結果當地の形勢が逼迫して來たので六日午後二時夫々各國居留民に對し引揚げを命じた

空陸から敵を猛追撃 山西軍の死體累々

【平綏線永嘉堡七日同盟】六日朝山西省内に雪崩れを打つて進入したチャハル〇〇部隊の平綏線方面部隊は、大同の要衝にあつて頑強に抵抗する山西の大部隊を撃破し七日拂曉〇〇機の爆擊及び砲兵陣地の砲擊援護の下に陽高、大同方面に退走する支那軍に對し一齊に射擊を開始した、山西軍の死體は山西街道に累々として横はつてゐる

たが何分連日の降雨にて泥濘膝を没し頗る難行軍であつた、敵は高地の有利な陣地に立籠り無數の銃眼から睨らみをくつて來たが我軍はよくこれに惡戰した、攻守共に絶好の陣地には據る敵も我が第一線部隊の射擊に敵にあらゆる武器を總動員して射擊を浴せてゐた、敵陣間近の所で一本の細紐が河に垂れ下り對岸に繋いでゐるのを我兵が發見した『隊長殿紐が下つてをります』といふので見ればそれは地雷火だ、それと知つた我方は先手を打つて之を爆破した、敵の銃彈は雨霰の如く集中して來るが我が猛攻擊に堪へかね遂に退走した、逃げおくれて水中に潜んでゐた敵約六十名を捕虜にして仕舞つた、時に午前三時半戰鬪開始以來三時間である

秩父宮殿下御動靜

【東京電話】目下スイスに御滯在中の秩父宮殿下の御動靜について宮内省野口宮務課長は七日午後四時五十分左の如く談話の形式を以て發表した

野口宮務課長談 秩父宮殿下にはその後スイスにおいて御靜養中のところ御經過頗る良好にて御快方に向はせられたるにより、殿下には未だドイツへ御旅行なさらずにイギリスへの御歸還を遊ばさるることとなり、同國御出發に向はせられた、今しばらくスイスに御滯在の後イギリスへ御歸着あらせられることとなつた

唐官屯戰況 〇〇部隊長談

【天津六日同盟】津浦線唐官屯の攻擊戰にて多大の殊勲を立てた〇〇部隊長は六日天津に歸還したが戰鬪の狀況に就て左の如く語つた 唐官屯附近の敵に對し我軍は六日午前七時三十分行動を開始し

我軍の猛擊で敵は退却を策す

【唐官屯七日同盟】七日快晴の秋空を背景として直田部隊は〇〇機と相呼應して人和鎭の敵兵營陣地に集中砲火を浴せかけ大打擊を與へたが一方〇〇部隊にあつて戰鬪をつゞける赤柴、萩田兩部隊は相變らず泥濘を冒して進出、敵前百米の間近に迫り突擊の態勢にある

支那將校の遺棄せる地圖によれば支那軍は早くも逃げ仕度をなし保定方面に退却を策してゐる模樣で、我軍の猛擊に堪へかね戰意喪失せる無秩序の戰鬪によつても明瞭に看取される

事變費豫算を全會一致で可決

衆院豫算總會並に本會議で

衆議院豫算總會

【東京電話】七日の衆議院豫算總會は午後零時四十七分開會
一、追第一號（昭和十二年度歳入歳出總豫算追加案）
一、特第一號（昭和十二年度各特別會計歳入歳出豫算追加案）
一、臨時軍事費豫算案
を議題として討議に入り

木檜三四郎氏（民政）事變の目的を達するまでは長期に及ぶと短期に終るとを問はず斷乎としてやるべきである、豫算の内容は機密に亘つてゐるので諒知することを得ないが、これが實施運用については十分の用心を要すると賛成意見を述べ、次いで

砂田重政氏（政友）事變は最早や短期間に收拾し得るとは考へられない、近衞首相以下全閣僚一致して此の難局に當られんことを希望すると述べ無修正賛成意見を開陳、次いで

森肇氏（第一）豫算の施行については我々は政府を信頼するから適切な處置を期せられたい

西尾末廣氏（社大）政府の兩案を信頼するとて夫々賛成意見を述べ、田川大吉郎（第一）田中養達（東方）兩氏もそれぞれ賛成し討議を終結し採決に入り全會一致可決確定、同一時三十分散會

衆議院本會議

【東京電話】七日の衆議院本會議は午後一時五十九分開會、劈頭小山議長より去る五日の議院決議に對する陸軍省軍令部總長よりの謝電を披露した後、日程に入り
一、昭和十二年度歳入歳出總豫算追加案（第一號）
一、昭和十二年度各特別會計歳入歳出豫算追加案（特第一號）
一、臨時軍事費豫算案
を一括緊急上程、豫算委員長より委員會の經過を報告、採決の結果全會一致を以て可決確定次いで
一、米穀應急措置に關する法律案（政府提出）
一、臨時肥料配給統制法案（同上）
の二案を上程、委員長高橋熊次郎氏よりの報告あり可決、同二時四十三分休憩
四時十分再開
一、輸出入品に對する臨時措置に關する法律案（政府提出）
を緊急上程し委員長報告通り可決
一、臨時船舶管理法案（政府提出）を上程、委員長報告通り可決
一、支那事變に關する臨時軍事費支辨のため公債發行に關する法律案（政府提出）
一、臨時軍事費特別會計法案（同上）
一、支那事變のため從軍したる軍人及び軍屬に對する租稅減免徴收猶豫に關する法律案（同上）
一、臨時資金調整法案（同上）
一、外國爲替管理法中改正法律案（同上）
を一括上程、委員長報告通り可決
午後五時十分散會

貴族院本會議

【東京電話】七日の貴族院本會議は午後三時十二分開會、衆議院より送附された追加豫算案三件について賀屋藏相の説明あり、次いで衆議院送附の
一、米穀の應急措置に關する法律案（政府提出）
一、臨時肥料配給統制法案（同上）
を一括上程、有馬農相の提案理由説明あり委員附託、同三十六分休憩、午後五時廿分再開
一、輸出入品などに關する臨時措置に關する法律案（政府提出衆議院送附）
を上程、吉野商相の説明あり、十八名の特別委員に附託
一、臨時船舶管理法案（政府提出衆議院送附）
を上程、永井遞相の説明あり特別委員に附託
一、支那事變に關する臨時軍事費支辨のため公債發行に關する法律案（政府提出衆議院送附）
一、臨時軍事費特別會計法案（同上）
一、支那事變のため從軍したる軍人及び軍屬に對する租稅の減免徴收猶豫などに關する法律案（同上）
一、臨時資金調整法案（同上）
一、外國爲替管理法中改正法律案（同上）
を一括上程、賀屋藏相の提案理由説明あり委員附託、同五十五分散會

貴族院豫算總會

【東京電話】貴族院豫算總會は七日午後三時三十五分開會、賀屋藏相、米内海相、杉山陸相よりそれぞれ所管豫算の説明あつて質疑に入り

淺田良逸男（公正）一、軍事扶助費一千五百萬圓の使途につき懸念するものありと考へるが政府の方針如何
一、扶助金額を增額する考へはないか、少くはないか、同扶助の不均衡、恩典の不公平について政府は一層適切なる手段を必要としないか

馬場内相 遺家族扶助に關して遺憾をなすものあるやについては人民職務運動の現れありとも考へられるものが多少あるので、この點については政府は充分の査察を加へてをる、扶助額を增額する點について軍事扶助法によりその出來ないものは援助費を通じて行つてをり、差當り今日の狀況では從來の援助金に補足して充分であると考へてをる、各種の恩典に預らぬ貧困者に對し從來各地方において相當注意してをるか、今後も各地方團體等と協力して考慮したい

淺田男 防空事業を行ふに當つて半官半民の助成機關を設置する必要はないか、又防空局が出來ると思ふがこれは或は專門家を入れるのではないか

馬場内相 民間の專門家を入れた助成機關を必要と考へるが今少し研究した上實施したい、防空局の組織については專門家を入れる必要ありと考へる

前田利定子（研究）本豫算は何時までのものを支辨し得る見込みか、公債消化の見込みがあるか、また物價騰貴對策如何、日支事變に對する各國の動向如何

賀屋藏相 本豫算は何時までのものを含むかについては答辯を差控へたい、公債の消化については資金を無駄の方に流れない方法を講じて各方面と十分連絡を取り消化に當りたい

近衞首相 如何なる時期に時局を收拾し得るかについては今明確に申上げられないが、要するにそれは政府の目的を達した時、即ち支那をして反省せしめ抵抗を中止した時である

次いで杉山陸相より午後五時廿五分より四十二分速記を中止して說明あり、前田子から香港の在留邦人の引揚げ狀況及び日本人保護狀況について質し、外相より答辯あり

大河内輝耕子（研究）軍需品の供給は差支へないか、軍需品の海外からの輸入金額如何

杉山陸相 軍需品の補給は目下のところ要求を充してゐる、今後の補給については今から申上げかねる

米内海相より同樣の答辯あり、次いで午後五時五十一分より六時十九分まで速記を中止して大河内子より質問あり、同二十分散會した

北停車場の敵に應戰

壯烈なる砲擊戰展開

【上海七日同盟】本日午後七時頃北停車場附近の敵砲兵陣地より虹口邦人居住區域に對し迫擊砲彈を浴せ來つたので、我が砲兵陣地も之に應戰し、夕闇をついて壯烈な砲擊戰が展開されてゐる、敵砲彈は北四川路並に老靶子路方面に盛んに落下しつゝあり

蘇州方面で敵三機を擊墜

【上海七日本社特電】海軍武官室發表＝本日午前九時〇機よりなる〇〇海軍航空部隊は蘇州方面に行動中、同方面にも要撃せる敵カーチスホーク型戰鬪機十機と猛烈な空中戰を交へ、三機を擊墜し、一機を大湖に不時着せしめたり、我が方に損害なし

各部隊敵を攻擊中

【上海七日本社特電】〇〇部隊本部七日午後六時發表＝

一、寶山縣城を占領せる鷹森部隊は更に西方金家宅及び南方唐家宅附近にあり頑強な敵陣地を擊破し、西塘地區クリークを越えて前進し本日正午頃概ね金家宅の線に進出し、ついで當面の敵を攻擊中なり

二、〇〇部隊主力は步砲協力の下に今朝攻擊前進を開始し、石井部隊は鷹森部隊と聯携して本日正午ごろ概ね沈家上、老揚宅の線に、又川原部隊は吳淞クリーク南方地區に同時刻概ね大營宅、謝家橋の線に進出、つゞいて當面の敵を攻擊中なり

三、寶山縣城西方周家宅附近に敗退せる敵を殲滅せる天谷部隊長は六日午前九時周家宅において羅店鎭北方地區より長驅南下せる淺間部隊長と敵陣を出でゝ三週間振りに劇的會見をなし固き握手を交せり、天谷部隊長は淺間部隊を合し指揮し直に西方に向ひ進擊を開始し、今七日夕刻月浦鎭東方王家宅附近に進出せり

四、滬江大學北方地區において攻

蘇聯監視船の暴狀はその極に達す

白陽丸五漁船を救ふ

【淸津電話】北滿洲における蘇聯監視船の暴狀はいよ〳〵その極に達し今まで見なかつた蘇聯監視船やうの暗躍を見せてゐるが、七日未明から正午までの間に拿捕された本邦漁船は五隻に達してゐるが、この危險區域にあつて咸鏡北道水産試驗所の白陽丸は決死の行動をもつて五隻の漁船を蘇聯監視船の虎口から救ひ西水羅沖に曳航して來たが、附近には武裝物々しき蘇聯監視船が白陽丸と對峙してゐる、なほ七日より沿海州

蘇聯の對伊抗議で英官邊は當惑の態

【ロンドン六日同盟】ソヴエート政府が地中海での商船擊沈事件につきイタリー政府に抗議を提出したことに對してイギリス官邊は當惑の態で、近く開かれる地中海沿岸國會議の前途に暗影を投ずるものとして多大の懸念を抱いてゐる、官邊の觀測を綜合すれば次の通りである

ソヴエート政府は地中海沿岸國會議に參加を希望しこれが叶つたにも拘らず、イタリー政府へ抗議を提出するやうな單獨行動に出たのは遺憾である、イタリーが之を口實に會議參加を拒絶するやうなことがあれば困つたことになる、尤も調査の結果イタリーに責任あることが完全に證明される場合話は變つて來る、何れにしてもイタリー・ソヴエート兩國間の論爭で會議開催が不可能とならないことを切望する

大田前駐蘇大使勇退

【東京電話】待命中の前駐蘇大使大田爲吉氏は今回勇退するに決し七日左の如く發令された

特命全權大使 大田爲吉
依願免本官

人

◇野口遵氏（朝鮮窒素社長）創立挨拶のため七日本社來訪
◇久保田豐氏（同常務取締役）德柳顯氏（取締役）高橋巖氏（同）陳楠氏（常務取締役）佐方文次郎氏（取締役）永井四郎氏（監査役）村尾重孝氏（監査役）大島英吉氏（監査役）同上

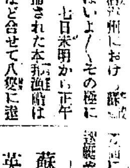

京城軍事後援聯盟會長として銃後の愛國戰線に活躍してゐる佐伯府尹の下に七日朝届けられた一通の手紙▲北支第一線の一朝鮮人運轉手より、とあるので『はてな』と開封して見ると▲『私はもと京電バスの運轉手をしてゐた者ですが、今からやつて戰線に從軍してゐると銃を取つて第一線に起てないのが殘念です』と雄々たる愛國の至情を吐露した手紙に▲せめて防空器材費の一部にと五圓が添へてあつたので、京城防護團長でもある佐伯府尹あの童顏に涙を浮べんばかりに大喜び（寫眞は佐伯府尹）

馬各庄の敵を殲滅す

【長辛店七日同盟】六日午後九時半〇〇部隊本部に左の如き報告があつた

我が砲兵は房山東北方凡そ二キロ馬各庄の敵砲兵に對し六日午後二時より三時間に亙り制壓射擊を行ひ之を殲滅せり、特に敵砲二門は敵兵と共に空中高く飛散せるを見たり

唐官屯へ敵の列車砲

【唐官屯六日同盟】六日午後七時敵裝甲列車は一千米前方に現れ、唐官屯目指して列車砲々擊を浴せ驛前方で炸裂殷々として夜空に響いてゐる

【唐官屯六日同盟】唐官屯驛を奪回せんとする敵の砲擊も夜に入つて驟も出した我が〇砲の威力に制せられ午後八時に鳴りを鎭めた

激戰實に廿時間

嘉定の敵沈默

【〇〇戰線にて七日同盟】揚子江上流地方に上陸した我が陸軍の猛擊に堪へかねた敵は數日來嘉定を中心とする陣地の強化に努めてゐたが、六日朝來嘉定の十五サンチ加農砲部隊を主力として野砲、迫擊砲の全力を以て我に猛擊を開始したので、彼我の間に實に二十時間に亙り激戰がつづけられたが今朝七時頃我が猛烈な反擊に流石の敵砲兵も遂に沈默するに至つた

香港在留邦人集結を終る

【香港七日同盟】香港在留邦人の集結は七日夕刻完了し、邦人居住區域内商業區域は特にイギリス官憲に嚴重警戒され、市中の空氣は物々しい光景を呈してゐる、邦人の外出は午後六時以後一切禁止され、萬一急用あるものは二人以上の警官に護られて外出する有樣である

擊を開始せる飯田部隊は昨六日午後四時頃界涇港クリークの線を越えて前進、劉行鎭南方に上陸せる中村部隊を合して同日夕刻クリーク北方五六百米の線に進出せり、同部隊は本朝來事業路に沿ふ敵陣地攻擊中なり

夜襲の敵を痛擊々退す

【上海七日同盟】わが陸海軍の活躍により上海方面の敵の一部は西方に轉退移動せるものの如く、今曉二時半と五時半の二回に亙り日本女學校北方方面に夜襲を試みて來たが、わが同方面守備の〇〇部隊は今朝七時よりこの敵に對し反擊一番、更に砲擊と空爆により敵に痛擊を加へこれを擊退した

空陸相呼應して人和鎭を一齊攻擊

八千の敵に殲滅的打擊を與ふ

【津浦線唐官屯七日同盟】七日正午空陸相呼應して馬廠前面の人和鎭攻擊が開始された、久し振りに見る秋晴の空に、はるかに爆音殷々と迫つてをる、この攻擊は我〇〇機が午前十一時半唐官屯上空に飛來、馬廠人和鎭步兵營に敵步兵約八千が集結しつゝあるのを見て直ちにこの行の敵に、間髮を入れず待機せる砲門は一齊に砲火を開き見事な集中射擊に移つたもので、砲彈は頻りに人和鎭兵營に落下し土部は火災をおこし敵に殲滅的打擊を與へた

馬廠停車場集中砲擊

【津浦線唐官屯七日同盟】わが砲兵は午後二時過ぎより馬廠停車場に向つて集中射擊を開始した、同停車場にある三輛連結の敵裝甲列車に十字砲火をあびせかけ砲煙々として天地を搖がしてゐる

兩部隊敵擊滅

【天津七日同盟】駐屯軍司令部七日午前十時發表、酒田、岡本兩部隊は隘路を冒して門頭溝方面より永定河河谷を西進し千軍台（北平西方約五十キロ）の南北の線、標高一千米内外の天險に據れる頑強な敵を攻擊中なりし所、昨六日午後四時之を擊滅せり、敵は多數の死傷者を殘し西南方に向ひ潰走せり

一、下馬嶺（千軍台の北方約十キロ）附近の戰鬪は有利に展開しつゝあり

滿洲潛入を企てた支那敗殘兵を殲滅

【新京七日同盟】承德江口警佐の率ゆる警察隊は興隆縣牛蘭溝源方面警戒中、去る四日午前八時熱河國境南方三十餘キロ附近において國境に潛入せんとする支那敗殘兵凡そ四十名を發見直ちにこれに猛擊を加へ、殲滅的打擊を與へ、敗走させた、本戰鬪において警察隊員出身の四門田上等は壯烈な戰死を遂げた

正 民 國旗
附屬品一切 製造卸商
大久保眞敏國旗部
京城黄金町三
電本(2)二一二四番

いんきん たむし ひぜん あせも 水虫 には パイル
朝鮮發賣元 株式會社 木村藥房
京城府本町四丁目 電話本局②三七一五・④二〇三一・⑤九一
振替京城四五七番 私書函京城八九番

朝鮮總督府專賣局製造
官製人參エキス 參精
強壯・強精・胃腸病・婦人病
産前・産後・火傷・切傷・凍傷
病後の恢復に頗る良し
多年確證の理想劑！
連續常用せば健康著敷增進す
・二〇瓦入り二十日分定價一圓五十錢
・類似品あり官製の文字に注意
・申込次第文献送呈
全國著名藥店 百貨店ニアリ
發賣元 朝鮮總督府專賣局指定 參精元賣捌株式會社 京城長谷川町京城ビル

ずっと外國品ばかりお使ひの方 比べて下さい。
パピリオ
新發賣クレーム（バニシング二種） 粉白粉 口紅 頬紅

キングは日本で一番信用ある大雜誌

るいれき ◎リンパ腺結核
（今が一番治療できる潜伏したるいれきに）
"原因から除く"療養法の效目

内鮮連絡船出帆
大和組回漕部
仁川港出帆廣告
朝日組回漕部

社說

縱貫鐵道の補强促進

毎年夏秋の候に於ける水害と、これによる鐵道の不通は朝鮮年中行事の一つである。颱風は地理的位置の然らしめる所で、如何ともし難いが、朝鮮の地理的位置とその大陸政策及び作戰上に擔ふ使命とを考へる時は、鐵道及び道路の風水害に對する保安は當局の重大な責務と言はねばならぬ。半島の鐵道、道路共に、その發達は昔日の比では勿論ないが、而も京釜兩一線を除けば殆ど半島交通の大動脈たる京釜、京義兩幹線鐵道すら毎年不通となるを免れない有樣である。他の諸線路及び道路は推して知るべしとしても、この大動脈の保全だけは、如何なる天變地異に對しても絕對的に保障されなければならぬ。蓋し、兩線は鮮滿の動脈たるに留まらず。實に本土と大陸を交流する生命線たるがためである。

×

一朝有事に當り、大陸と本土の間に絕對安全を保障される交通線は朝鮮を措いてない。大陸政策に關する限り、半島の縱貫路線は實に帝國の命脈を繫ぐ重要使命を持つて居る。

茲に詳論する事は許されないが既に七月下旬の風水害によりこの事實は明白に認識され、關係當局の痛心を買つてゐる筈である。時が時であつたゞけに關係の衝激も强いわけであるが、萬一大陸における戰事でもあつた場合を假想すると想ふだけでも慄然たらざるを得ぬではないか。元來兩鐵道共技術の尙幼稚な時代、殊に日露戰爭の急に應ずるため、河川と平地を選んで敷設されたもので、地勢上水害を受ける事は已むを得ない。大陸政策及び作戰の見地からするならば、他に數本の安全地帶に於ける鐵道及道路を是非共必要とする。

×

中央線及び、東海岸線は地方開發と共にこの點に國家的重要使命を持つてゐる筈である。兩線共に最近大いに工事進捗の運となつた事は慶賀に堪へないが、東亞の大局に鑑み吾人は更にその竣工年度の促進を必要と考へる。同時に、京城以北においても既設兩線の外中部を貫通して奉天、新京方面へ直通する鐵道の敷設は軍事上焦眉の急を要すると考へられる。滿鮮の經濟價値及び滿洲國治安の問題を併せ考慮する時は、本鐵道の急設は更に重大の重要意義を有する事となる。南總督が就任最初の一大政策として綜合治水計畫を立て、同時に治山の大本に手を染めた事は洵に一大卓見として歷史的評價に値する。併しながらこれは百年の長計であつて、目前の急に應ずる施設ではない。東海岸、中央兩線の速成と、これを延長して直接北滿と連繫せしむる事は、朝鮮のためのみならず、大局上緊急を要すると言はねばならぬ。總督府及び軍當局の深甚なる考慮を望む。

支那軍備の組織

兵數、編成、裝備は出來たが 哀れ軍閥と赤の手先

支那事變勃發當時に於ける支那の軍備は左の如くであつたが今や、わが皇軍の破竹の勢に押しつめられて、その潰滅の日は刻々と迫つてゐる、烏合の衆の二百萬に上る兵數と、形だけは立派な編成を持ち、歐米諸國の兵器會社の金儲けの手に躍らされて國を亡ぼしてまで近代的な新式裝備をしてゐるが、目下では赤色の手先となつてその滅亡を早めやうとする哀れな支那軍である。最後の樣まで支那軍の正體を明かにして參考にしよう(この記事は陸軍省新聞・北支事變資料による)

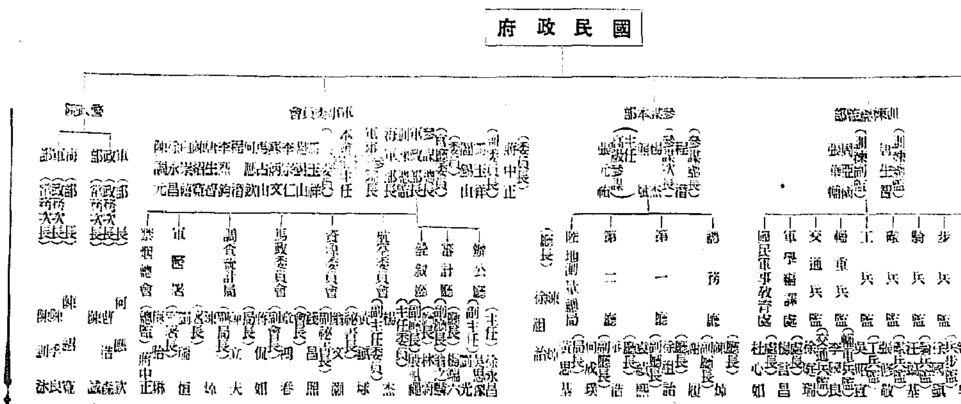

(備考)

一、軍事委員會は國民政府の最高軍事機關なり

一、綏靖主任は其地方に在る總ての軍隊及軍事機關を統率す

一、路總指揮及軍長は通例上將たり

一、師は通常の編成に於て其兵數約一萬、步兵二旅(六團)又は三旅(六團)を基本とし之に特科隊を配するも必ずしも一定せず、師長は中將、旅長は少將を通例とす

一、地方軍は國民政府軍と其編成を異にするものゝみを別記し山西軍、西北軍、東北軍及甘肅、青海に於ける軍隊等中央の訓練に統一せられ居るものは中央軍と並記せり

一、表中に掲げたるものゝ外省防軍、警備軍の如き又は土匪に類するが如き地方的軍隊等あり

駐屯地に關しては中央軍駐防地參照

中央軍 (註)括弧內は駐地

太原綏靖主任(太原) 閻錫山
廣東綏靖主任(廣東) 余漢謀
廣西綏靖主任(桂林) 李宗仁
豫皖綏靖主任(開封) 劉峙
甘肅綏靖主任(一一) 王樹常
冀察綏靖主任(保定) 宋哲元
滇黔綏靖主任(貴陽) 龍雲
川康綏靖主任(成都) 劉湘
江蘇綏靖主任(一一) 于學忠
湖南全省清鄉司令 何鍵
川陝甘邊區剿匪總司令 于學忠
閩浙贛邊區清鄉司令 李揚敬
湘鄂贛剿匪總指揮 陳繼承
晉陝綏寧四省邊區剿匪總指揮 陳誠
豫鄂陝邊區主任 上官雲相
豫鄂川邊區主任 陳繼承
閩浙皖邊區清剿總指揮 劉建緒
鄂湘川黔四省邊區綏靖公署主任 徐源泉
湘鄂贛邊區清剿主任 衛立煌
豫鄂皖邊區督辦 衛立煌
閩粵贛邊區清剿主任 張發奎
軍事委員會委員長武漢行營主任 何成濬
軍事委員會委員長四川行營主任(代理) 賀國光
軍事委員會委員長廣州行營主任 何應欽
軍事委員會委員長西安行營主任

魯蘇豫皖邊區督辦 顧祝同
山東清鄉督辦 韓復榘
山西清鄉督辦 徐永昌
江西清鄉督辦 張鈁
憲兵司令(五團) 谷正倫
長江要塞司令(四要塞) 楊杰
江寧區要塞司令 邵百昌
江陰區要塞司令 許康
淞滬警備司令 楊虎
武漢警備司令 郭懺
贛浙閩皖邊區警備司令 趙觀濤
豫皖蘇軍事整理委員會(主席委員) 劉峙

各路軍

路番號	總指揮	所屬師	駐地及系統
第一路軍	陳調元	(第五五、第五七各師)	浙江 蔣介石軍
第二路軍	劉峙	(第三、第七五、新編第五師、補充第二各師)	河南 蔣介石軍
第三路軍	韓復榘	(第二〇、第二二、第七四、第八一各師及騎兵第一四旅)	山東 舊西北軍
第四路軍	劉鎮華	(第一、六、第一九各師)	陝西湖北省境 鎮嵩軍
第五路軍	王金鈺	(第四三師、第五四師)	貴州 蔣介石軍
第六路軍	劉湘		江西福建 蔣介石軍
第七路軍	毛秉文	(第四九、第六〇、第七八各師)	蔣介石軍
第八路軍	龍雲		雲南軍
第一〇路軍	劉茂恩	(第六四、第六五各師)	河南 劉鎮華軍
第一一路軍	田頌堯		四川軍
第一二路軍	上官雲相	(第四七師、第五四各師)	四川軍
第一三路軍			蔣介石
第一四路軍	鄧錫侯	(第一一、第一二、第一六、第一七、第一八)	四川軍
第一五路軍	馬鴻逵		寧夏甘肅
第一六路軍	徐源泉	(第一五、第三二師、獨立第一一、第三三旅)	四川湖南 蔣介石傍系軍
第一七路軍	楊虎城	(第一七、第四二、第八六各師)	陝西、四川
第二〇路軍	張鈁	(第七四、第七六各師)	河南土着軍
第二四路軍	馬步芳	(第一〇〇師)	
第二六路軍	孫連仲	(第二七、第三〇、第三一各師)	江蘇 舊西北軍

各軍

軍番號	軍長	所屬師	系統
第一軍	胡宗南	(第一、第三、第六一、第九七各師)	蔣介石系
第二軍	黃杰	(第二、第二五、第二六各師)	蔣介石系
第三軍	曾萬鍾(代理)	(第七師、第一二師)	朱培德系
第四軍	吳奇偉	(第五九、第九〇各師)	張發奎系
第五軍	薛岳	(第九師)	張發奎系
第六軍	韓復榘	(第二三師、第一九、第七四各師)	晉西北系
第七軍	馮欽哉	(第四二師)	晉西北系
第八軍	趙承綬	(騎兵第一、第二各師)	山西系
第九軍	郝夢齡	(第四七師、第五四師)	王金鈺系
第一〇軍	徐源泉	(第一五、第四一、第四八師、獨立第一二、第三三旅)	徐源泉系
第一一軍	馬鴻逵	(第三五師、新編第七師)	舊西北系
第一二軍	孫桐萱	(第二〇、第八一師)	韓復榘系
第一三軍	湯恩伯	(第四師、第八九師)	蔣介石系
第一四軍	衛立煌	(第一〇、第八三、第八五各師)	蔣介石系
第一五軍	劉茂恩	(第六四、第六五師)	劉鎮華系
第一六軍	李韞珩	(第五三師)	蔣介石傍系
第一七軍	關麟徵	(第二五師)	蔣介石系
第一八軍	羅卓英	(第一一、第一四、第六七師)	蔣介石系
第一九軍	王靖國	(第七〇師)	山西系
第二〇軍	楊森	(第一三三、第一三四、第一三五各師)	四川軍
第二一軍	唐式遵	(四川第一、同第四師、暫編第一師)	四川軍
第二二軍	譚道源	(第一八師)	蔣介石系
第二三軍	潘文華		四川軍
第二四軍	劉文輝	(第一三六、第一三七、第一三八各師)	四川軍
第二五軍	萬耀煌	(第一三師)	夏斗寅系

(つゞく)

朝鮮産金令(下)

制令第十六號

第十一條 朝鮮總督は金鑛業者又は第三條第一項の規定に依り含金鑛產物の買入の免許を受けたる者に對し其の業務及財產の狀況に關し報告を徵し又は檢査を爲すことを得

朝鮮總督は金鑛業者、金製錬業者又は第三條第一項の規定に依り含金鑛產物の買入の免許を受けたる者に對し其の業務及會計に關し監督上必要なる命令を爲し又は處分を爲すことを得

第十二條 朝鮮總督必要ありと認むるときは金の價格又は金の使用の制限その他金の使用に關し必要なる命令を爲すことを得

第十三條 朝鮮總督は其の定むる所に依り金貨幣、金地金、金の合金又は金を主たる材料とする物の取得、處分又は保有に關し報告を徵し又は檢査を爲すことを得

第十四條 朝鮮鑛業令第三十二條乃至第四十條の規定は金鑛業者に非ざる金製錬業者に關し之を準用す

第十五條 朝鮮總督は其の定むる所に依り金鑛業者及金製錬業者に對し獎勵金を交付することを得

第十六條 詐欺の行爲を以て前條の獎勵金の交付を受けたる者に對しては其の金額の返還を命ずることを得

前項の規定に依る返還金は國稅滯納處分の例に依り之を徵收することを得但し先取特權の順位は國稅に次ぐものとす

第十七條 金製錬業者又は第三條第一項の規定に依り含金鑛產物の買入の免許を受けたる者本令若は本令に基きて發する命令に違反し又は朝鮮總督の命じたる事項を執行せざるときは朝鮮總督は其の業務を停止し若は制限し、第三條第一項の免許を取消し

第十八條 左の各號の一に該當する者は五千圓以下の罰金に處す

但し當該金地金又は含金鑛產物の價額の三倍が五千圓を超ゆるときは罰金は其の價額の三倍以下とす

一、第一條第一項の規定に依る命令に違反して金を朝鮮銀行に賣渡さざる者

二、第一條第二項の規定に違反して金地金を朝鮮銀行以外の者に讓渡したる者

三、第二條第一項の規定に違反して含金鑛產物を讓渡したる者

四、第三條第一項の規定に違反して含金鑛產物を買入れ又は讓受けたる者

第十九條 左の各號の一に該當する者は三千圓以下の罰金に處す

一、第二條第二項の規定に依る命令に違反して含金鑛產物を朝鮮總督の指定したる者以外の者に讓渡したる者

二、第三條第一項の規定に違反して金の製錬を爲したる者

三、第十條の規定に依る命令に違反したる者

第二十條 左の各號の一に該當する者は二千圓以下の罰金に處す

一、第四條第一項の規定に違反して事業を廢止し又は休止したる者

二、第五條第一項又は第七條第一項の規定に違反して事業計畫の屆出を爲さず又は屆出でたる事業計畫を實施せざる者

三、第五條第二項又は第七條第二項の規定に依る變更命令に違反して事業計畫を實施したる者

四、第六條第一項又は第八條第一項の規定に依る命令に違反したる者

第二十一條 左の各號の一に該當する者は五百圓以下の罰金に處す

一、第四條第三項の規定に反して屆出を爲さざる者

朝鮮鴨江水電 幹部一行來社

朝鮮鴨綠江水力發電では七日朝鮮ホテルで豫定通り創立總會を終り役員の顏觸も決定したので同日役員一行は挨拶の爲來社(寫眞は向つて右より德富顧問、高橋康順、久保田豐、野口社長、村尾重幸、思鱗、佐方文次郎、大島英吉の諸氏)

支那の飛行機(下)

外國製で性能だけは立派でも 今や殆んど全滅す

これ程の性能を持つ歐米國製の支那軍飛行隊を、ピシ／＼と片つ端から擊滅せしめてゐる我無敵空軍の威力こそは全世界の驚嘆であらう

ノースロップ

なは米國製ノースロップ2E型爆擊機の性能は次きの如くである

時速二百廿六

その性能は最大速度每時二百二十六粁、最小百四粁で、實用上昇限度は七千四百米である、その上空に於ける速度は高度二千で最大となり時速二百二十六粁、千で二百十六、四千で二百二十二、三千で二百五粁、上昇時間は千米迄三分、二千米迄五・八分、三千迄九分、四千迄十三・二分、五千迄十八・五分、七千迄四十八・五分といふ高性能を持つてゐる

マーチン

支那軍のマーチンYB21は高性能爆擊機として世界傑作の一といはれ、米國陸軍自慢の双發動機爆擊機であり、武裝は最近の高速輕爆擊機と同樣で、前部に全金屬製回轉銃架、引込脚、コックピットは悉くカバーされ、頭部の機關銃塔も特殊な設を施して空氣抵抗の減少を圖つてある

爆彈九百瓩

可動機關銃三挺で武裝され、爆彈に九百瓩搭載出來る、翼幅は二二・四八米、全長一二・六米、全高三・四一六米、自重四千瓩で全備重量六千瓩である、最大時速三百二十粁、最小百粁、實用上昇限度八千米であり、その上昇時間は千米迄二・五分、二千米一五・五分、三千米九分、四千米一二・五分、五千米一七分、六千米二二・三分、七千米三〇分、八千米迄五十分である

かうした支那軍の優秀機も、その操縦の拙劣さによつてか、或は我空軍の優秀さの前に、その全機能を發揮出來ない最低の外國製玩具に過ぎないであらう

夕刊後の市況

◇…大阪短期引跡前配

大新	七三、八〇	一〇安
新鐘	二二四、五〇	不變
日田	六四、〇〇	三〇安
新東	一二三、三〇	不變

◇…橫濱生糸後場引 當 八一六、〇 先 七八六、〇

◇…福井人絹後場引 當 六四、九〇 先 六八、四〇

仁川穀物出入(六日)▲廻着玄米一、〇四八叺白米四八〇叺一、〇〇〇袋大豆一、九四八叺

金組の全職員

所屬組合の職員を擧げ献金 各地に献金の熱意

朝鮮金融組合聯合會では同會を始め所屬金融組合、產業組合、漁業組合の全職員約六千五百名から醵出された四千三百四十圓を皇軍慰問金として七日本社へ寄託したがその外朝鮮貴族會の百圓を始め開城郡軍分會有志の百廿圓五十錢、咸南安邊郡文廟進學會の四十六圓二十錢、全北井邑金組聯合會の四十八圓、北阿峴町第二區町會有志の五十圓など何れも朝鮮防空器材費として寄託された、また本町二岩田芳枝さんと昭子さんの姉妹は街頭募金を寄託した、一方皇軍慰問金にも黃海道金川郡口耳面飛川里民一同の四十六圓五十五錢を始め、同郡冬火面梅西里佳井敎會や全州師範一年玄金正宣君などから、また京城第一高女二年生秋葉惠里子さんは五圓七十錢の皇軍慰問金に苦心して貯めた煙草の銀紙玉(九百廿二グラム)を添へて寄託した

岩田芳枝さんと妹さん

第一高女秋葉惠里子さん

本社寄託金 九月七日(正午まで)

皇軍慰問金(敬稱を省略 寬容を乞ふ)

四千三百四十圓 京城府竹添町一丁目朝鮮金融組合聯合會職員一同及所屬會員、職員一同

獻納者內譯▲朝鮮金融組合聯合會職員一同▲京畿道江華金融組合外七〇組合同▲京畿道江華產業組合以下一組合同▲忠淸北道上黨金融組合以下三六組合同▲忠淸北道堤川產業組合同▲忠淸南道鴻城金融組合以下四七組合同▲忠淸南道禮山產業組合以下四組合同▲忠淸南道安興漁業組合以下二組合同▲全羅北道完山金融組合以下五二組合同▲全羅北道井邑產業組合以下四組合同▲全羅南道光山金融組合以下七二組合同▲全羅南道光山產業組合以下七組合同▲慶尚北道聞慶產業組合以下七組合同▲慶尚北道大邱金融組合以下七九組合同▲慶尚南道晉陽產業組合以下一組合同▲慶尚南道晉陽金融組合以下七六組合同▲黃海道延安金融組合以下四一組合同▲黃海道海州產業組合以下二組合同▲平安南道大同金融組合以下四五組合同▲平安南道平壤產業組合以下四組合同▲平安北道德川產業組合以下六組合同▲平安北道金融組合以下六八組合同▲平安北道產業組合以下三組合同▲江原道江陵金融組合以下四五組合同▲江原道大和產業組合同▲咸鏡南道咸興金融組合以下三九組合同▲咸鏡北道鏡城金融組合以下二九組合同▲咸鏡北道產業組合以下二組合同

四十六圓五十五錢 黃海道金川郡口耳面飛川里洞民一同

五圓七十錢 京城府東崇町 秋葉惠里子

二圓 黃海道金川郡冬火面梅西里佳井敎會

一圓 全北全州師範學校第一學年 金正宣

日計金四千三百九十五圓二十五錢也

累計金六萬二千六百九十一圓四十七錢也

朝鮮防空器材献金

百二十二圓五十錢 京畿道開城府帝國在鄕軍人會開城分會有志一同(內譯)(四圓宛)▲水田悟▲石澤力▲友淸榮▲岡富盛敏▲松尾明信(二圓宛)▲高橋平四郎▲串田順▲久保田榮一▲內山敏志▲木村正夫▲田中熊一▲岩田春雄▲濱口英雄▲八木義孝▲丸山重友▲北川一夫▲島田文一郎▲中村善衛▲長谷部助▲渡波敬浩▲兵頭新一▲久野茂▲西竹幸夫▲田尻豐二▲大澤郡治▲田中茂▲高橋善太郎▲新居利雄▲友田寧▲田中仁▲森川定巳▲渡邊武男▲岡顯藏▲常春多平▲藤原巖▲中村虎雄▲岡村富美夫▲正木省三▲奈良澤雄▲野田信夫▲武田清一▲今井勝市▲吉田大八▲福井喜太郎▲島脇一▲原田三千雄▲瀧山富雄▲下村英男▲小川美知雄▲須原一也▲藤原義夫▲中田博(一圓宛)▲中西龍衛▲井澤正雄▲楢崎二一▲河內德三郎▲岡田虎男▲諸井正次▲北村英雄▲高橋松一▲高橋弘▲坂根高夫▲土屋芳治▲高橋勝雄(五十錢)▲吉田要

百圓 京城府黃金町二ノ一九三 朝鮮貴族會

五十圓 京城府北阿峴町第二區町會有志一同

四十八圓 全北井邑郡所聲面 全北井邑金組聯合會

四十六圓二十錢 咸南安邊郡 文廟進學會

十三圓 京城府本町二ノ二五 岩田芳枝

十圓 黃海道金川郡月城面 月城面長財洞興風會

五圓 咸南安邊郡西邊面婦人組合

五圓 金川郡西北面 李義城

四圓十錢 京城府本町二ノ二 岩田昭子

三圓六十五錢 忠淸南道瑞山郡安眠面古南簡易學校兒童一同

二圓 咸南安邊面 安光瑞

一圓 安邊面 朴昌采

日計金四百十圓九十一錢

累計金三萬四千三百三十六圓七十二錢

總計金九萬七千二十八圓十九錢

日支事變特輯 十月特別號 特價六十錢
オール讀物
本誌特派員が血で描く現地報告 見よ!!
空爆下の上海の一週間
我れ翼を得たり 身は寫眞班乍ら北支に挺身活躍
—北支新戰場三日の記— 菱刈隆文
爆擊と銃聲と掠奪と! 恐怖と戰慄と! 息詰る地獄の七日間! 本誌獨占の現地報告だ
在上海本誌特派員 後藤和夫

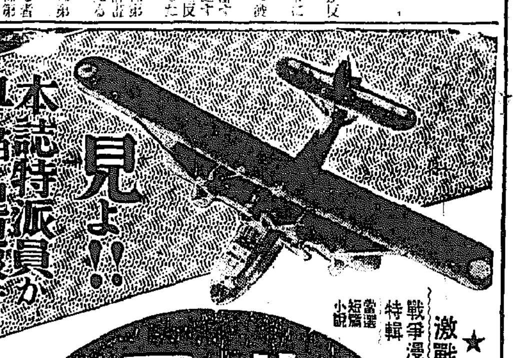

★日露戰役 激戰畫報 戰爭漫畫特輯 當選短篇小說
本誌獨占の座談會
死線を突破して活躍した同盟特派員が生々しい体驗を語る
北支事變決死のニュース映畫班座談會
出席者 樺山丑二 田中喜次 八住紫郎 牧島貞一 本社特派員
▲內容▼ 宛平城交戰 郎坊事件 廣安門襲擊 北平籠城 天津の危機 通州の慘劇
★リーグ戰豫想
維新讀本 天狗黨轉戰…菊池寬
爆笑小說 槍組の大將…サトウハチロー
百枚讀切 羅津港…竹田敏彦
日淸・日露の兩役を偲ぶ
號外賣り事始…岡本綺堂
日本橋あたり…長谷川時雨
日淸開戰まで…松波仁一郎
日露戰爭勃發…木村毅
★支那には海軍があるか
★「萬里長城」を探る
我若し從軍せば
せめて戰に出たい…古川綠波
持久戰になつたら…德川夢聲
兵隊さんの後から…榎本健一
こんな氣持の私…大辻司郎
法螺吹き兵隊…アチャコ エンタツ
冒險曲技の名人座談會
橫濱怪京街を歩く
敵乍ら天晴れ
傑作小說集
雲の上の裸女…三角寬
伍長投手…入江新八
蘭辻斬綺談…野村胡堂
心・奧の細道…美川きよ
東京市麴町區內幸町 文藝春秋社發行 振替東京一七六〇三

家庭

この際おすゝめ「したい一錢貯金」

積り積れば莫大な數字になる "たつた一錢"にこの力

富める人も貧しい人も、心をこめた献金が積りつもつて既に一千萬圓を遙に越して、當局を感激させてゐますが、中でも係官の心を打つのは

＝みこ＝の日の食にも困るやうな貧しい人達の献金で金額は些少乍ら、それこそ血のにじむやうなお金をつゝましく置いて行く姿だと云ふことです

神經痛の療養者がその日その日の賃金をさいて幾日か溜めたものを、新聞賣りの少年が賣溜め金を又は母親が内職で得たお金をと云ふやうに電車賃さへ惜しんで歩いて來る人さへあつて係員しい係官も毎日のことゝてすつかり涙もろくなつて困るとのことです

献金の内容は、一錢貯金が非常に多く郵便の隅に發球玉の貯金箱を置いて銅貨を入れたり

＝電＝話料、坊やがお駄賃を溜めたものと云ふ種類が一番多く、前のさゝ持参して係官が前でのすゝや割るなど微笑ましい風景も見られます

これに就いて今更のやうに考へられることは一錢貯金の必要で、一頃大いに宣傳されて一部效果が上つたやうですが、近頃になつて學校や婦人會でも中止してしまつたのが多いやうに思ひます

毎日一錢なら貧しい家庭でも、又子供でも割合に容易に實行出來ませう。一錢が積り積れば、假りに五千萬人の人が十年間實行するとして二十億を越すのは容易なことです

＝二＝十億を假に生み出すのは容易なことではありません。國民皆が心掛けてゐれば、同じやうに國家の重大時には直ちにその日から役に立てることが出來るのです

東京の或大なカフェーで三百六十人の女給さん達が昨年暮から申合せて、毎晩チップの中から一錢貯金することにし、某婦人團體に入會しました、勿論ネオンの影に咲けられて都會の片隅のやうに思はれてゐる彼女達の行爲を誰も相手にしなかつたのです

ところが、この春多くの哀れな彼女達の生命を奪つた淺草同情の救濟の時に、眞先に五十圓を謝つて其の寄を慰めたのは彼女達でした。又何日間か日暮里の無料宿泊所へ交代に出掛けて淋命の宿泊者二百人に温かいお料理と酒を振まつたのも、東京市内の無縁墓地を廻つて陸續供養品を進したのも又彼女達でした

＝勿＝論脂粉の濃い彼女達はその直行さへ世間も躊躇にする人はなかつたけれども、今回の事變で眞先きに三百円献金したのが奇縁で彼女達の心のこもつた美しい行爲が知れ多くの人々に感激を與へてをります。三百六十人の一錢貯金が、一年とたゝぬうちにこれだけの仕事をなし得たのです。たつた一錢！誰でも常に將來にし出ますな。錢が積り積ればどんな大きな仕事をするか、この際みんなよく考へませう。そして早速實行に移り度いものです

マメが出來たら

山登りや運動して足にマメが出來たら、キャベツをもぎつて手で揉くもみ、マメの上にあてゝ上から切手の縁紙で落ちないやうにするか、糸でしばつてをくと不思議に痛みが止ります。又煙草の吹殻の灰を紙に包つて貼りつけてもよい　これない山中でも、仕事場でもすぐ應用出來ませう

愛兒服の編み直しは 今からご用意

毛糸の洗ひ方濯ぎ方

◆◇これから何といつても御家庭で喜び迎へられるものは毛糸物です──といつて編み物は今すぐといふわけには行かない向きが多いので、少し早目に、御用意がゐるでせう

◆◇殊にお忙しい家庭では南選一成長の早いお愛兒の物は出してみて──あれあれと驚く程小さくなつてしまつてゐるのですから、これをトキホグシテ、洗濯し見違へるやうに新しくなつたのと、同色のものを求め、この御餘分に置ふことです。そして實際役立せますと、結局廉なのです

◆◇それから毛糸の洗ひ方　微温湯に三十分程浸し（濃色のものは鹽を少し）別にマルセル石鹸を溶かした中に少しのアンモニア（五升に十五六滴位）を加へた液を作つて前湯から移し、三四十分程揉くつまみ洗し、終始微温湯で石鹸氣を無くする

◆◇絞り方は板の上でさつと押しつけ、大タオルでくるくる巻き付けら水分を押し絞る、乾す時は板の上に形を整へて強日でさつと乾す。裏返ししつゝ、そして濕布でアイロンするのです。ついでに濯ぎ湯の中へ少量の硼酸は飽くまで用します

不要になつた麻 變色せぬ藏ひ方

一と夏着徹した麻も秋風立つ近頃そろ〳〵不要になります

麻のしまひ方は別に大したことはないと考へて居られたら間違ひです

＝青＝々した涼々しい麻も來年になつて黑々と變色してゐたり、虫の食べた痕が穴になつてゐたり紐がちぎれてゐたりするのは總てしまひ方が不完全にからです

麻でも案外へ掛ける縫のない麻ならば一夜薄い洗濯水かソーダを溶かしたもので洗ひ柔かいブラシで擦つて二、三日太陽に當てゝからしまひ込みます、然し石鹸分が殘らぬやうよく濯がたいといけません

紗肉用の殿子縁などのついた立派なものは布の汚れの目立つ部分はベンジンでよく拭き除り

＝紐＝も同樣にして麻の裏表にそれほどでもない汚は裏表にして陽に當て、よく乾燥してからブラシで兩面とも掃ります

汚れの多い時はタオルを清水な擦つて何遍も水を替へ乍ら汚しりに拭き、乾してから更にアラシをかけます。上質の麻は下手に石鹸水などを使ふと却つて赤禿げてしまひます。又緋や布が混つてゐると更に虫がつき易いのです

＝次＝に一枚づゝ細く巻き紡縮緬な紡のナフタリンを徹布して、紐に柔かい紙で包み、一本一本紐いた新聞紙に包んでそれに東にし、更に油紙か渋紙に包んでしまひ込みます。若し燒けが甚だしくて色上げをしたい時はしまふ際に職人にお頼みなさい、麻地のシミは虫の好物ですから、なるべく紡縮緬を入れた方が安全です

牛肉に劣らない 豆腐味噌の榮養分

豆腐と味噌とは私共日本人にとつては一番親しみ深い食品です、その榮養分も極めて豐富で、多量の蛋白質と澤山のカロリーを含んでゐます。今、之等の大豆から造られた食品と牛肉の榮養とを比較してみると、二十五匁の牛肉が持つてゐる蛋白質を之等の食品から攝るとすれば次の量だけ必要です

豆腐一個分、味噌四十一匁、納豆二包半、麩九十二個

次に二十五匁の牛肉が持つてゐるだけのカロリーを攝るには次の通りです。

豆腐一個の七分目、味噌二十一匁、納豆二十一包、麩六十六個

このやうに蛋白質を含んでゐる量は牛肉よりは少いので、豆は牛肉より多く攝らねばならないのですが、カロリーの點ではほるかに有勢です。それぱかりではなく、このやうに加工された大豆の蛋白質は大變消化がよく、その上安價で、どんな片田舎でも容易に手に入りますから、新鮮な肉類の容易に求められない地方とか味噌汁やお野菜の味噌煮や、ひや奴（一度茹でてから）やいり豆腐など作つて日々の食膳に上せるやうにすることはとても結構なことです

秋と婦人帽

こゝにも非常時氣分　X72號型全盛

★……この秋の婦人帽は、頭上がポイントになつたもの、つばが廣目でクラウンが淺くて平たいもの、それから前がぐんと上つたものとの大體三つの型になつてゐますが、此春以來流行してゐたネットは、秋になつて非常時日本の女性に一層歡迎されてゐます

★……型はトルコ帽の様な日本人には背を高く見せて好ましいトーク型のごくあつさりしたもの右下りにしてちよいと小粋に品よくかぶり、若向きには目の荒いもの、中年以上には、網目のこまかいものが愛用されませう。茶もありますが、やはり顔を美しく上品にすることに效果的である意味から、黑ネットが大部分です

★……元來ネットは中年以上の婦人に用ひられたもので、それは小皺やそばかすなどの缺點を隱すに役立てる一名皺隱しなどとわる口云はれたものですが、非常時日本の家庭氣はあの映畫でお馴染みのX27號で活躍したデイトリツヒやマタ・ハリのあの深い眼ざしとネットの魅惑を思ひ起させ、戰祭女性間に流行することゝなつたものです。秋から冬への帽子は、ネット全盛と云つてよろしいでせう

★……色は、紺、黑、ワインレッド（明るいエンヂ）などで、茶色はぐつと下火になつて來ました、黑ネットとの配色から來たものではないでせうか、生地はフエルト、シエーホン、ベルベットなどに、共布のリボンがつき、それに花、ネット、羽根飾りなど、花は前か横へ、羽根も赤や黄、コバルトなど、五彩の色美しいものです

★……初秋の鋪道を闊歩するスーツによし、毛皮のオーバーの衿にふさはしく、秋の女性を一層美しくつくり上げませう。

値段は五、六圓から十五、六圓まで、一番多く出るのは六圓から九圓までといふところでせう（寫眞向つて右から、セーラ型、ウール型七圓、ミックスウール七圓、トーク型六圓五十錢　東京白木屋雜貨部調べ）

空襲！管制！ 主婦の心構へ

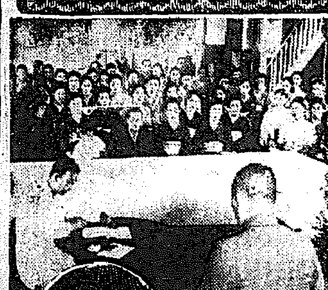

熊谷少佐に質問の會 ⑥

空襲は曉方か月明の夜

いよ〳〵非常管制に入つた場合

近頃 は建築法も變りまして非常管制の窓射照用家を設備を施さないと、建築を許さないといふ方針を當局もとつて居りますから、この點式前によくなつて行くことゝ思ひます

現在一般家庭に於ては雨戸を締めるといふことも一つの方法でありますが、勿論この雨戸に節穴がないことは重要な條件になりますが、何處くて困るといふやうな場合には、黑紙か黑い布でも貼はせたらよいわけであります

◆

次は非常管制であります。非常管制といふのは敵、敵の飛行機が頭の上に飛んで來て、その飛行機がどこへ爆彈を投げようかと偵察する、その偵察の

目標 を作らさないといふのが目的でございますから、この點はどんな灯りでも少しやつと光る、自動車も電車もバスも、この時は一齊に灯りを消して道路の一角に止つて了ふ、それと同時に部屋の中も暗くして終はなければならんのが、それでも光を必要とする場合には、暗い十燭とか十ワットとかふことになつてゐますから、六十ワット以上の灯りは使はない

師もその灯りは外に漏れないやうにして了ふ、敵の飛行機が飛んで來てもさう永くは飛んで居られないのであります。こちらから砲撃はしてもせいぜい三十分と敵の上で飛んでゐることは出來ないのであります

高射砲、高射機關銃で、いつも睨んでゐるのであるからさういつ迄も飛んでゐるわけにはゆかない

現在 速力の速い飛行機でも、高射砲で壯彈も發てば一機は必ず墜ちる、高射砲といふのは壯彈打つのに一分もあれば樂にうてる。で飛行機は一分間と雖も悠々と飛ぶ譯にはゆかない

その結果空襲は斷ね夜やつて參ります。或は夜根據地を出發して、夜の間に判らないやうにやつて來て、明方空襲に出るのが普通でございます

近頃南京を月明を利用して空襲したとか、漢口を月明を利用して空襲したといふやうなことが新聞に出て居りますが、何れも明方とか月明を利用して行はれるのであります

又實際明方等を利用せられるとなかなか非常管制が行屆かない、隙よく休んでゐるから非常に管制をなす上に困難を來すのであります

南京のやうに十日ばかりの間に、既に六回も日本の爆擊を受けてゐるといふやうなところでは、人も殆ど眠れないで、何時

空襲 があるか判らないから大低の人は神經質になつて比較的に非常管制もよく行屆くとは思ひますが、まだ空襲を受けたことのないところにあつては、まさかと思つてどうもよく非常管制が行はれないのであります。でこゝで注意しなければならぬことは、明りを消すといふことよりも不必要なところに燈を點じて置くといふことが一番いけないのでありますから夜寝る時には

眞暗 にして眠ることが第一だ、これは泥棒を防ぐ上に於いても必要なことではないかと思ひます

（朝鮮總督府許可濟）

當代一流爭霸戰譜

第一局

平手　△六段　平野信助

先　▲六段　山北孫三郎

▲七六歩　△三四歩　▲二六歩 5　△八四歩 6　▲二五歩　△八五歩　▲七八金　△三二金　▲六九玉 1　△六二銀　▲四八銀　△八六歩 2　▲同　歩

（圖は六二銀迄の局面）

【持駒】△平野氏　なし

	9	8	7	6	5	4	3	2	1
一	△香	△桂		△金	△玉		△銀	△桂	△香
二		△飛		△銀			△金	△角	
三	△歩		△歩	△歩	△歩	△歩		△歩	△歩
四							△歩		
五		△歩						歩	
六			歩						
七	歩	歩		歩	歩	歩	歩		歩
八		角	金					飛	
九	香	桂	銀	玉		金	銀	桂	香

【持駒】▲山北氏　なし

持時間各九時間　累計　平野氏　六分　山北氏　八分

觀戰記

力技の山北氏

堅實を旨とする平野氏

六段　飯塚勘一郎

猛牛の稱ある山北氏と、確實穩健を旨とする平野氏との一戰は、好勝負として定めし、愛棋家の血を湧かすであらうと思はれるが、立上りに平野氏が優利な地歩を占めれば、堅實な指法を發揮して、猛牛にその實力を發揮させまいとするであらうし、若し常に山北六段の欲する亂戰形となれば、氏は必ずや得意の粘り強い實力を現はして、敵を屈らんとするであらう。然し兩氏共持久戰が得意故、お互ひにその得意を封じ込めんとして作戰上意外な急戰形を現出する氣配が充分にある

振駒に依つて山北氏の先番と決まるや、同氏は七六歩と常法を撰んだが、先手は茲で敵の作戰を限定する意味に二六歩もある、即ち後手八四歩なら普通の相懸り戰となるし、三四歩なら、二五歩、三三角、七六歩、三二金、四八銀、四二銀の形となる、これだと明かに後手が相懸りの拒否だから、以下先手はそれに對する對策を取る譯である。平野氏は敵の七六歩に對し、普通に三四歩と受け、二六歩以下後手の三二金で、流行の相懸り戰となつた

先手の六九玉に對し、後手方或は居玉の儘で急戰を挑む所存であらうか？六二銀と繰り出す、それに對抗して先手四八銀、此處で後手五四歩、五六歩、五三銀、五七銀、六四銀と繰上攻撃態を取れば、勢ひ急戰形となるが、それには先づ飛先きを切る必要ありと後手八六歩で歩の交換を求めて出る

痒い痛い水蟲・たむし あせも たゞれ

強い殺菌力と快い痒み止めの兩作用を發揮し
潜伏菌を殺滅して
生汁の腐敗を防ぎ
上皮の再生を促し
痕を殘さず
治療を早む
全く無刺戟で、婦人小兒にも安全です

氣持よく治すのが本劑の特色

アスタ

定價　三五錢　五〇錢　一圓
發賣　大阪・東京　丹平商會
各地藥店にあり

理學博士藥學士 小平勘氏監督製劑
内容明記
本邦唯一の
ミツワ家庭藥 卅二方の内

ミツワ 鼻病液
みつわ・はなのくすり

主效
鼻加答兒
鼻充血
鼻出血
鼻茸
臭鼻症
肥厚性鼻炎

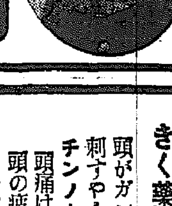

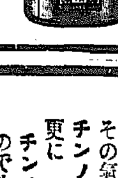

定價
効能付從來の壜入四十錢
在來品付新型壜入七十錢
藥店にあり。最寄に品切れの時は本舖より直送。振替か小爲替或ひは郵券（送料不要）
東京・兩國
◎ミツワ石鹸本舖
丸見屋商店藥品部

頭が痛い

確信をもつてお勧めする

頭痛に
チンノーほどよく
きく藥は他にありません

頭がガンガン割れるやうに痛い時、針で刺すやうにチクチク痛む時でも
チンノーのめば三分間
頭痛はピッタリとまり
頭の疲れはきれいになくなる
その氣分の爽快なること
チンノーの有難味はこゝでわかります。
更に
チンノーは頭腦に榮養と活力を與へますので生き生きと顔の血色もよくなり頭腦を激しく使ふ現代人には必要藥で廣く愛用されて居ります。
（各藥店、デパートにあり）

主効
頭痛・頭の疲れ
頭重・精神憂鬱
めまい・歯の痛み

藥價
十錢、二十錢
三十錢、五十錢
一圓、二圓

チンノー

本舖 國際製藥所

非常時を映す 釜山貿易

支那行きの水産物は殆んど取引杜絶

南洋方面仕向の工業品は倍加の躍進

移出入はガタ落ちの減退

【釜山】時局の大波に乘つた釜山港八月中の貿易額は朝鮮自慢の對支水産物は枕を並べて取引杜絶を物語つてゐるが海峡植民地より南洋、アフリカ、印度を目指す琺瑯鐵器、陶磁器、綿織物、人絹より電球は上海工業の全滅に對應して活況となり、かくて前年同月の二倍となつた移出にあつては八月中實に五百七十萬四千圓の大減少を來たしたこれは時局直接の影響を受けて運輸系統に一大變化を生じた結果であつて流石に戰時體制下における港釜山の色彩を反映する數字として注目されてゐる

	八月	前年
輸出	一、一二〇、〇三六	五三三、三三七
輸入	二八七、九三〇	四六三、二二九
合計	一、四〇七、九六六	九九六、五六六
移出	六、四〇三、二八八	七、八八四、二六八
移入	三、二八七、一〇一	一六、四四〇、一二九
合計	九、六九〇、三八九	二四、三二四、三九七

輸出は前年四月に比し斷然二倍に飛躍し輸入は逆に三割の大激減を示したこの内容をみるに輸出品は深刻な對支紛糾が直接に反映してゐる

仁川の活牛移出

頭數は減り 金額は増加

【仁川】八月中仁川港から移出した活牛は六百六十一頭でその金額は三萬九千六百三十一圓に達し、これを前年に比較すると牛價騰貴により頭數は減少したが價格においては増加となつてゐる、而してこれが仕向地は香川縣の三百十二頭を筆頭に山口縣百四十四頭、廣島縣百十三頭、大阪府五十六頭、東京府三十六頭で產地は京畿道を始め黃海忠清南北江原道等である

高麗青年會の防護團

結成式舉行

【開城】開城府許可第一號高麗青年會では會員だけで防護團を組織すべく準備中であつたが各班とも整備を見たので五日午前十一時同館大講堂で結成式を舉行、開城神社に參拜の上解散したが、團長には現理事長林內補氏を推薦した

大邱貿易も不振

輸入だけは倍加し 總じて五萬餘圓減

【大邱】大邱府の八月中の大邱通關貿易額は輸移出で五萬九百七十五圓、輸移入二十二萬一千七百七十二圓で前年同期の輸移出入三十三萬三十六圓に比し五萬七千二百九十九圓の減である、輸移出入別にみると輸出及移入は減少し輸入は一躍倍以上となり移出も増加してゐるこの敗因をなすものは殆ど南行の絹織物人造絹織物等が從來通り貨物輸送制限がなくとも北行の所謂輸出品林檎其他は非常に減少し、移入の方は内地生産工場採算不調と貨物輸送制限で人造絹織物其他綿織物大綾子、ジーンス白木綿等を之は激減を示してゐる

愛國日

各地の催し

【開城】六日の愛國日に府内各學校では午前九時生徒及び學父兄が集まて國旗掲揚、國歌合唱、皇居遙拜、神社參拜を行ひ勞役にそれぞれ時局講演會を開いた

◇

【水原】小學校及び高等女學校では六日午前九時からそれぞれ講堂で左記行事を行つた▲國旗掲揚、國歌合唱▲國民精神作興に關する詔書奉讀▲池田校長、藤本郷軍分會長の時局講話、神社參拜、東方遙拜　なほ公立普通學校でも同樣の行事を行つたが、父兄の參列者多數で落名校長及び宋郡守の講話あり、終つて神社に參拜した

◇

【龍仁】郡では六日午前七時龍仁神明神祠で各官公署職員、各團體多數參列のもとに愛國日の式を擧げた

開城有隣館

愈よ事業開始

【開城】醫師韓淳氏ほか四氏が相計つて設立した有隣館は兒童保護、授産、社會教化等の事業を行ふ社會事業團體であるが既に府内南山町に六千圓を投じ三百六十坪の敷地を買收、舊府廳舍の讓渡を受けて移轉し事業を開始することとなつた、なほ今年度豫算は一萬三千圓である

蔬菜飢饉解消

農村での栽培ものが出廻り

平壤府民漸く安堵

【平壤】廿萬府民の食卓を飾る蔬菜は支那事變勃發と共に不安を感じた支那人が本國に引揚げのため賣り急いだので八月中は品不足を來し從つて價格も二倍以上の騰貴振りで各家庭のお臺所を脅やかしてゐたが九月に入ると共に農村で栽培した蔬菜が出廻りはじめたので品不足も一掃され同時に價格も漸次常態に復しつゝあつて各家庭ではホッと一息ついてゐる

明治大帝の御衣御物

木の香新しき奉安所に 奉安の盛儀終る

【仁川】畏くも明治大帝の御衣御物奉安式は六日午前十時卅分西公園の奉安所で嚴肅裡に執行された、これより先、仁川神社儀式殿より奉安所まで神官により奉遷の儀が行はれ、午前九時奉安の御衣御物は推薦より奉贊會長永井府尹、同會主催溝氏等が捧持して府廳貴賓室に奉遷、一同拜禮を終つて午前十時十分仁川中學校生徒が捧持、各官公署團體代表供奉し警官の嚴重な警戒裡に午前十時半奉安所に着御し奉安の盛儀を終つた（寫眞は府廳御殿の御衣御物）

五ツの大綱決定

問題の流筏航行は支障なし

鴨江水電技術員會

【新義州】日滿ブロックの大施下に百五十萬キロワットの超大なる水電事業を完成せんとする鴨綠江水力電氣の第三回日滿共同技術委員會は一、二日の兩日にわたつて滿洲地現場たる安州で開催、愼重協議研究の結果幾多の難しき問題を包含して四日それぞれ解散したが本部安東兩地の重大問題であつた水電ダム構築による船舶航行並に流筏の不能問題はいづれも支障なく從來通り流筏航行を可能ならしめる方法をとることに決定、更に三浦浪頭に築港を改修する等大體左の五項目の大綱を決定するに至つた

（一）ダムの築造に關する監督方針の統一に關しては大綱的に意見の一致を見たが更に細部的問題は小委員會をつくつて攻究する

（二）安義人士の重大關心事としてダムの構築により船舶航行並に流筏不可能に陷りはしないかとの聲を聞くがそのいづれにも支障なき方法をとる

（三）三浦浪頭改修は更に詳細に亘る調査を行つた上で決定する

（四）共同技術委員會の機能を鴨綠江にも適用し今後同江に關する問題は委員會の議決を經て行ふ

（五）水電の實施設計書が出來上り次第直ちに第四回委員會を開いて協議し水電事業開始の運びに至る

多獅島の築港

工事順調に進み半分を完成

豫定期迄には竣工

【新義州】新義州の躍進に劃期的役割を果たす多獅島築港工事は昨年九月以來京城間組の手によつて着工中であつたが一年を經過した現在までに工事は順調に進み全工程の五分を完成した殘り半分は完了豫定期の明年十月までに竣工する見込である、なほ同組の手によつて目下工事中の鴨綠江第二鐵橋も新義州側のピーヤ建設なり現在安東側から工事中これまた素晴らしい進捗ぶりを見せてゐる

秋繭の共販

【永同】忠州郡農會では來る十七日から忠州邑、新尼面龍院、嚴政面牧溪の各繭販賣所で秋繭共販を開始、また沃川郡農會では八日青山、十日沃川、伊院で開始するが出廻り豫想は一萬二千五百貫である

忠州繰綿工場

敷地も收終る

【忠州】松井邑長の必死の誘致運動でいよいよ實現することになつた繰綿工場は地主韓田禎介、鄭敬甲、具野竹次、李鍾源諸氏の諒志によつて邑内觀山里の四千餘坪に敷地決定し、五日滿洲工場から河副氏が來忠して敷地買收契約を終り、近く工場建設に着手することになつた

軍馬の飼料獻納

【忠州】在鄉軍人分會長原口一三氏は去る三日附近部落の小作人を全部集め、時局に對する一般農民の覺悟を說き、農事改良について細々指導したが同分會長の講話により小作人が各自藁を三束づつ持參し軍馬の飼料として獻納することとなつた

煙草小賣人表彰

【永同】沃川煙草販賣所では來る十六日午前十時から管內優良小賣人の表彰式を舉行

顛覆渡船の船頭無罪

【仁川】去る七月七日夜の永宗島船着場における渡船顛覆事件の被告船頭具龍君に對する判決は四日仁川地方法院支廳金判事から證據不十分として無罪の言渡しがあつた

時局講演會

【水同】忠北道社會教化聯合會主催の時局講演は八日忠州郡可金面、九日同郡薪台面の各公立普通學校で開催

◇

【龍仁】郡では左の日割で第二次時局講演會を開き、主に壯年に呼びかけることになつたが場所は各面普通學校を利用し、時間は午前一時から、講師は濟會議員沈英燮氏、有志趙炳烈氏、梁田郡屬、李郡會主事等が分擔して當る筈▲蒲谷面八日、器興面九日、駒城面十日、水枝面十一日、南四面十三日、古三面十四日、遠三面十五日、內四面十二日

◇

【楊州】六日楊州公立普通學校講堂で朝鮮日報社方應模氏の時局講演會を開き、盛會であつた

◇

【長湍】郡では一般郡民に對し時局を正確に認識させ、内鮮一體擧國一致の實をあぐべく去月末左記の通り講師を各面へ派遣し、時局講演會を開いた▲郡內面廿八日（中樞院參議）▲津南面卅日（同）長南面廿四日（李春秀訓導）大江面二十八日（同）江上面廿九日（同）神東面廿五日（金鐘長社會主事）小南面廿九日（同）長道面廿六日（同）津西面廿七日（同）大南面廿八日（同）

陰城郡面長會議

【水同】陰城郡では去る二十六日午前八時から郡會議室で李郡守主宰の下に面長會議を開催し、農繁期作業督勵及び道知事の訓示を傳達、銃後の護りにつき打合せた

寶物盜まる

【開城】去月二十八日の深夜開豐郡嶺南面玄化里玄化寺の國寶、高さ二十四尺の七層石塔が深夜のため破壞したがこの塔中に包藏してあつた花瓶その他の寶物が何者かに盜まれてゐることを開城署で知り犯人搜査中

農事指導打合會

【楊州】郡では去る三日午後一時から管下各面技術者、學校長、金融組合理事等を招集、郡農會議室で左記事項の打合會を開いた　水稻採種畓管理、堆肥製造督勵、稗拔督勵の徹底、ヘアリーベッチ採種栽培獎勵、麥見積育指導

床屋さんの試驗

【清州】既報、忠北道では理髮營業取締規則を去る三日附で全面的に改正し理髮從業者の試驗制度を確立、道內十六ケ所を試驗場所に指定したが同改正取締規則による最初の理髮從業者試驗を來る廿八九の兩日十六ケ所の試驗場所で一齊施行することに決定した　新規は所轄署へ來る二十日までに提出を要するが試驗第一日は身體檢査と筆記試驗、第二日は實地試驗と口述試問でいづれも午前八時半から、なほ同試驗は毎年九月に定期施行の筈

帝都から鳳翼を驅り

晴れの鄕土訪問

固城普校長の令息池田一也氏

十一月中旬に決行

【固城】普通學校々長池田芳榮氏の長男一也氏は今回東京飛行學校を卒業して二等飛行士の免許を得たが、邑內有志はこれを機會に航空思想普及のため同氏に鄕土訪問飛行をしてもらふことを交涉したところ同氏は快諾したので去る四日午後八時から固城館で有志が協議の結果、來る十一月中旬に決行することに決定、直に鄕土訪問飛行後援會を組織して準備に着手した、池田飛行士は愛機を驅つて東京を出發し、途中數ケ所に着陸固城に飛來し、一日邑の上空に郡內各面の訪問飛行を行ひ、その後數日間は希望者を同乘させて馬山、大邱までの往復飛行も行ふ豫定で、頗る期待されてゐる

三角伍長追悼會

【清州】鐵川署長から清州醫院庶務課長に轉任した古賀鶴三郎氏は鐵川署在勤時代の部下であつた三角弘氏が北支盧村の激戰で名譽の戰死を遂げたのでその冥福を祈るため七日午後五時から大成町の自宅で警察關係者多數參列裡に嚴かな追悼法要を營んだ

銃後に咲く花

盡きぬ獻金美談

【清州】忠北保護觀察所收容者六名はかつて清州刑務所に在所中敎誨師として何くれとなく面倒を見てくれた大倉定氏が名譽の戰死を遂げたことにいたく感動し勞賃から計二圓五十錢を醵出、國防獻金として署へ寄託し

◇

【清州】邑內本町一丁目に朝鮮人寄留の一間を借りて貧しいその日暮しをしてゐる八幡田二義は好きな酒を止めて皇軍慰問袋資金として一圓を愛婦へ國防獻金として二圓を邑へ更に飛行機獻金の一部にと二圓を署へそれぞれ寄託

◇

【沃川】農業實習學校々長增尾政治氏は日支事變勃發以來毎日午前四時から同五時の間に生徒を引率、沃川神社で皇軍の武運長久を祈願し續けてゐる

◇

【清州】郵便局配達夫吳明稙さんは日頃節約して貯蓄した十圓を皇軍慰問金として獻納

◇

永同郡永同面梅川里林東斗女は在鄉軍人詰所を訪ね愛婦用の大麥五升を寄附

◇

清州邑榮町吳安玉の妻泉重寶さんは自分の名義で五百圓息子その他家族名義で三百圓、計八百圓を所轄美江警察官駐在所を經て國防獻金

◇

永同郡永同面稍山里工場宋瑞鍾氏外三十一名は七圓を國防獻金

◇

【永同】郡愛國婦人會事務局では、かねて皇軍への慰問袋を取纏め中であつたが七百袋に達したので去る一日郡會議室で愛國婦人會員、女生徒總動員して軍司令部郡部へ發送した

◇

【漣川】郡南公立普通學校生徒一同は夏季休暇を利用し各自勞働して得た零細なお金を持寄り、合計

野口遵氏訴へらる

新興鐵道機關車煙突からの火の粉に我家を燒かれた男

『何とかして呉れろ』

【咸興】府內城川町四丁目鄭傾嚴は四日咸興法院に新興鐵道會社長野口遵氏を相手取り損害賠償の訴訟を提起した事件の內容は本年五月三日午前十一時興南發西咸興行の貨物機關車の煙突から火焰噴出しそれが原告家屋の藁屋根に落ち發火燒失したもので家屋一棟代金四百九十七圓の損害賠償を請求したが會社では多額なりと要求を容れないので訴訟となつたものである

新興郡共同で實、野菜刈取千草調製方督勵、林木伐採指導

地稅事務講習會

【忠州】忠州稅務署では管下四ケ郡、三十八ケ面の稅務書記を集め去る三日から五日まで邑會議室で新任坂上直稅課長統裁の下に地稅事務講習會を開催した

忠州の小麥共販

【忠州】郡農會の小麥共同販賣は去る三日までに九百石に達し出廻り良好である

庄田忠南農務課長

慶北へ營轉

【大田】庄田忠南農務課長はこの度の異動で慶北へ榮轉、十一日赴任の筈、氏は山形市の生れ東北帝大農學部卒業、宮城縣技手を振出しに大正十三年十月道技師となり、十五年全州農業學校長に榮轉、昭和九年咸南農務課長となり、二年平北に轉じ八年十月忠南に榮轉、今日に至つてゐる、家族は夫人と長男新一君（中學一年）次男健次郎君（小學校四年）長女和子さん（七）の二男一女がある

米穀の換算率

十一月改正

生產者は大助かり

地主には正に鐵槌

【大邱】米穀現在高及移動調査で使用する米穀の換算率は從來地方の慣用率によつてゐたが調査上種々の支障があるので來る十一月一日から右を改正することになり慶北では卅日各農會、各郡に通牒したが從來慶北の慣用率は籾一石につき百八十二斤（二叺）であつたものが、この改正に籾一石一六五斤となり十七斤の差を生じた、これを一斤九錢とすれば一圓五十三錢の差でありそれだけ生產者農民が助かるわけである、なほ從來この悪慣例は地主への鐵槌ともなるわけで換算率で小作料が一部悪德地主に徵收されてゐたから、この改正によつて農業倉庫及租穀倉庫では右に準じ取扱ひ前米穀年度より引續き在庫するものにあつては當初の換算率をその儘使用すると

仁川局の業績

【仁川】八月中仁川郵便局の成績を見ると郵便中對外は引受配達共前年同期より減少したが價格表記と小包は何れも增加を示してゐる、又貯金部にあつては預入、拂戻、振替貯金拂込拂出共成績不良であるが郵便爲替の方は振出、拂渡共著しい增加である、なほ電信電話は中繼區が前年より減少したのみでその他は何れも好成績を擧げ殊に簡易保險においては新契約二百八口でその金額は四四、三八四圓に達し、本年度の契約は口數二千六百十五、金額六十二萬八千六百二十八圓といふ巨額に上つた

五圓四十八錢を皇軍慰問金として皇軍慰問文と共に四日本社支局に寄託

◇

【開城】滿月公立普通學校六年生李相根君は兩親に諮り自分が平素愛用の自轉車を賣却し、それに入學以來の學童貯金を合せ三十四圓二十錢を防空器材費の一部に獻金

◇

【廣州】郡內各公立學校職員と兒童は四十六圓八錢を釀出し、高射砲獻納資金の一部として四日獻金の手續きをとつた

◇

【忠州】天理教々會では過日の祈願祭當日の賽錢二十圓を邑事務所を經て國防獻金

忠州郡民の獻金

【陰城】國防婦人會及び軍事後援聯盟では慰問數十箱を皇軍慰問品として贈つた

◇

【忠州】郡軍事後援聯盟で取扱つた各種獻金と慰問袋は去月末日現在で左の額に上つた　國防獻金三千八百八十四圓九錢、▲慰問袋一千六十五個、▲慰問金二千五圓也

慰問袋七十一箱

【忠州】郡民の赤誠こもる皇軍慰問袋七十一箱をこの程荷造りして發送した

全鮮女子卓球

【開城】高麗青年會主催本社支局後援の第四回全鮮女子卓球大會は來る二十三日午前十一時から同會館二階講堂で開催することに理事會で決定したが申込み期日は十五日まで申込み金は不要、競技は個人戰である

おとめ舞踊會獻金

【清州】おとめ舞踊會では去る四日午後六時半から公會堂で國防獻金並に出征軍人家族慰安、愛國少女舞踊の夕を開催立錐の餘地なき大盛況を呈したが同舞踊會では同夜の純益金四十四圓八十錢を國防獻金した

肥料取締講習會

【永同】忠州郡農會では來る二十八日から忠州、管下各面の肥料營業者六十九名を集め、肥料取締講話會を開催する筈

煙草販賣所上棟式

【清州】既報清州煙草販賣所移轉新築工事は鹽田國光氏の手で順調に進捗してゐるが來る十日午後三時から上棟式を擧行

陰城郵便所長決定

【陰城】この程逝去した郵便所長河合一郎氏の後任は元江原道職員郵便局長を勤めた內田鐵一氏に決定した

消防組頭更迭

【龍仁】金良場消防組頭井上清三郎氏は今回一身上の都合により辭任し後任は金良場里の中忠漢氏に決定した

人の動き

▲兒玉萬藏氏（龍仁公普校訓導）仁川府明日公立小學校へ轉任挨拶のため四日本社龍仁支局來訪▲高柳幸太氏（京畿道產業技手）就任挨拶のため同上▲館學子氏（龍仁公普校訓導）新任挨拶のため六日同上▲沈元燮氏（江華金組書記）新任挨拶のため二日本社江華支局來訪▲全重熙氏（江華郡廳文書係員）同上

地稅事務講習會

【永同】忠州稅務署では去る三日から三日間忠州邑會議室で坂上直稅課長統裁の下に管內忠州、陰城、堤川、丹陽四ケ郡、三十八ケ面の財務擔任書記を集め地稅及び地籍事務講習會を開いた

水崎部長巡視

【忠州】京城稅務監督局水崎經理部長は三日午前十一時來忠、稅務署の新築工事を視察し翌四日清州に向つた

楊州普校の後援會復活

【議政府】久しく廢止となつてゐた楊州公普校後援會は

慢性と再發

淋菌は感染後、間もなく尿道粘膜の表面より次第に粘膜の側管及び深層を蠶食し、ここに潛在す。故に淋疾は感染後、約三週間を過ぎたる時は、亞急性より次第に慢性症となり、患者の苦痛は減少するも、其治療法は却つて困難となり、內服藥、洗滌藥、注入藥、注射藥等にては、到底根本的に全治せず。

而して治療日數の長引くに從ひ、患者は治療を怠り、不攝生を犯し、飲酒の都度、または時候の變り目毎に再發し、病勢は一進一退、つひには淋疾は不治にあらざるかとの疑ひを抱くに到れる例は少からず。

こゝに鑑み、男子淋病の根源たる尿道粘膜內に潛在する淋菌を撲滅し、眞に再發を防止すべく、各專門家の指導協力の下に多年にわたり苦心研究の結果、創製したのが、日、英、米、佛製法特許ウラルゴールである。

淋疾 に ウラルゴール

日英米佛 製法特許

ウラルゴールとは、內服藥にあらず、洗滌藥にあらず、また注入藥にもあらず、殺菌力強大なる特殊の銀劑と、粘膜深達性強き色素劑とを、化學的に結合して粉末とした此の粉末は、直ちに溶解する細き管中に入れてある。此の管を尿道へ挿入すると、外管は忽ち溶解し、內容は粉末なるが故に、注入藥の如く二三分にて外部へ流出する事なく、尿道彈力によつて却つて尿道粘膜の微細なる部分にまで平等に分布密着し、其のまゝ溶解浸潤しつゝ、次の放尿時まで間斷なく殺菌深達作用を持續するのである。

內容が粉末にて、しかも一本にて數時間にわたり殺菌深達作用を持續する點が、實に他の內服藥、或は銀劑溶液等の注入藥と異るウラルゴールの新發明價値にて、されば感染早々は勿論、尿道粘膜の側管及び深層に潛在する慢性淋菌をも殺菌し、排膿淋絲を消退し、再發を防止するのである。

適應症

一、慢性、或は再發性の患者には、最初に短管を、次ぎに中管を使用されたし。

一、急性か、或は數年、十數年の固疾慢性症の患者には短管、中管の次ぎに長管を。

一、感染早々の患者には短管を使用されたし。

（治療用としては一日一本或は二本使用の事）
（使用に要する時間、一本僅か二、三分）
（殺菌作用は一本にて三時間より六時間）

附言

ウラルゴールの內容は粉末なれば、局部出血或は水溶液と異り、使部へ淋菌其他の汚物を移發する危險なし。殺菌時間中も、無刺戟にて副作用なく、平常と何等異る所なし。使用法も頗る簡單にして安全、携帶にも便利なり。之等の諸點も亦本品の大なる特長である。

ウラルゴールの效力は次第に認識を高め、現在にては各大學病院を始め著名の泌尿科專門醫にまで實用さる。使用法も頗る簡易なれば、未實驗者は速に之を使用の上、淋疾に對する新治療方針を得られたし。

日英米佛製法特許 ウラルゴールの種類と價格

短管三本入（國防用）	クリーム カバー附	〇円七五
同　十本入（初期急性用 男子慢性及再發初期用品 少女前用、子宮前用）	同	一円〇〇
中管十本入（男子慢性及再發用 女子膀胱炎用）	同	二円五〇
長管十本入（男子慢性劇症用）	同	三円〇〇

（外に大量入、病院用あり）

現品名あり。ウラルゴールの短管、又は中管、或は長管と御指定を乞ふ。各地の藥店、デパート藥品部にあり。若し品切れの時は小爲替か、振替にて發賣元へ直接御注文ありたし。代金引換にても御送付致す（前金注文は送料不要 郵券代用にても可）

ウラルゴール 說明書進呈

藥種貿易商 發賣元 友田合資會社 東京市日本橋區本町三ノ一 電話日本橋（24）二八〇 二八一 七四八 七四九 振替口座・東京・一九三八七七

U.913

商業及法人登記公告

[illegible]

京城地方法院

神戸海上火災

資本金 壹千五百萬圓 諸積立金 九百七拾餘萬圓

火災・海上・運送・傷害・自動車・盗難・信用・保險

京城府本町一(旭ビル)

參茸トニク

人蔘・鹿茸・羚羊角の製劑にして迅速しかも偉大な効果を誇る美味の強壯トニク！他の強壯劑と違ひ惡くなる顏色なし、これこそ理想の強壯劑

先づ御試用を乞ふ

補血强精、生殖器疾患、腦神經衰弱、男女老幼一般病弱等に特効あり

五圓、二圓、八十錢

醫學博士 七條倫夫實驗報告書及試供品進呈

特約店 京城 木村藥房

百貨店及有名藥店にあり　類似品に注意

製造元 慈善堂製藥株式會社

京城鍾路三丁目　振替京城一九〇七番

眼鏡は中村眼鏡店へ！

御指定　京城帝國大學附屬醫院眼科　京城醫學專門學校附屬醫院眼科　赤十字社朝鮮本部病院眼科

調製所　京城府民病院眼科　龍山鐵道醫院眼科　江頭眼科醫院　全鮮各官公私立眼科醫院

京城本町一丁目(郵便局前)

電本②5017番・振替京城346番

味の素

號外

銃後を充實せよ！　台所の無駄を省け

全國の各御家庭で、味の素を使つて、調味費と時間を節約せられよ　銃後の充實を要すべきこの機に擧つて御愛用を、切に望む！

味の素本舖　株式會社鈴木商店

景品附　小罐　特賣中

洩れなく　パーキュロ(赤ちゃん打ち粉)一個づつ進呈

抽籤で

❶ 婦人用クローム側腕時計 一個　婦人用雨コート地 一枚　純銀製シガレットケース 一個　旅行用鞄 一個　上等毛布 一枚　うち一品宛……一〇〇口

❷ 置時計 一個　裁縫用具セット 一組　名古屋帶 一筋　晴雨兼用パラソル 一本　銘仙座蒲團地 五枚分　うち一品宛……二〇〇口

❸ クラブ化粧品詰合函　一個宛……二、〇〇〇口

頭痛にはノーシンが一番です

卸小賣 ネクタイ專門　京城本町二 三吉支店　電本七二九番

月經催進劑 アゴメンジン

月經過少・月經不順・月經困難　子宮發育不全・乳汁分泌障害　月經性皮膚疾患・面皰等に適す

本劑の治療的効力優秀なるは既に世界各國の醫界に定評あり・適用するも無毒にして各種月經障碍の根元的療法を行ふに適す(錠劑・注射液)

説明書は大阪市東區瓦町三 和蘭西ベーゼル化學工業會社日本學術部より郵呈

效力本位 男性ホルモン アンドロスチン

無敵皇軍武勳の蔭に 半島青年殉國の活躍

すでに教練も現役兵並みの凄い腕前

勇猛果敢、部隊長も感激

本社水原支局長陸川美道の弟はさきに事變勃發とともに當局の徴傭に應じ第一線の奉公を志願して許されうや直ちに出發して○○部隊に屬し○○隊長としての重任を帶びて北支に轉戰中、本社へ左の如き感激の通信を送つて來た

事變 勃發するや我○○部隊は天佑に、熱河に、南苑に或は良鄕に武勳赫々たる戰果を收め東亞安定の聖戰に寧日ない有樣であるが、この無敵皇軍の裏面には現役軍人に伍し軍の任務遂行に其の支障なからしめてゐる隱れた半島の青年があることを忘れてはならぬ、それは、第一回○○名、第二回○○○名の從軍志願の自動車運轉手であり、而も其の大部分は半島出身の朝鮮人青年で、一時は輕蔑の眼で見られてゐたがいざ戰場に立てば○○部隊に配屬されて非凡の腕を振ひ何等現役兵と遜色がなく、その一齊果敢に命令を遂行するには自分も驚き入つてゐる、この人達は夜如何に遲く歸つて來ても車體の清掃、エンヂンの調整等をなし次の出動準備が完了せねば寢ずとらず、夜間命令が下れば如何に雨降り泥濘であらうと如何にその通過地に敵兵が居らうと

勇み 勇んで出動し、又その半面には交代で戰友の看護をし、慰問品など家族より送つて來た時は假令少量でも一々分配して共に樂しむ等全く一心同體である、これ等運轉手には各行動の餘暇々々に現役兵と同じやうに各種の教練を教へてゐるが成績は非常によく既に徒步教練を終へ執銃教練にまで進み今一息で第一期の檢閲を受けられる自信がある、その進步は驚くの外なく規律動作共に節度あり嚴格で指導の各部隊長も感心されてゐる位である

これ等運轉手がかくも度胸の出來たのと長足の進歩を見たのには一つの理由がある、それは未だ銃聲も聞かず銃聲も聞いたことのない人達が天津に初めて着くや、七月二十九日午前二時から同日の夜六時迄前後四十時間千四百名の敵の襲撃を受け

百名 足らずの人數で悪戰苦闘、我等の○○部隊長を目前に失ひ次ぎ／＼に仆れる友軍の悲惨事を目撃し悲憤慷慨、一時に敵愾心が勃興したのでこの人達が生死を超越して活躍し得る動機となつたのである

當時通信機關は破壊され各隊への連絡は一切杜絶してゐたので現狀報告のため十二名宛三組の決死隊を募つた處殆ど總員應募した位である、これ等決死隊は途中敵彈のためパンクせられ或はサイドカーの如きはチエンを切られる等非常なる苦難と危險に曝されながらよく完全にその任務を遂した、その活躍振りには天津在留民も感嘆してゐる位でその大膽なる行動は部隊長の自分も驚いてゐる、吾等と共に北支に向つた運轉手○○○名は僅に一名の

赤痢 患者を出したのみで何れも元氣旺盛で近く展開するであらう戰果の大を期待してゐる、この人達は銃後の各位より送られた慰問袋や激勵の手紙に感激し一層奉公の赤誠を盡すことを誓つてゐる、吾等には故郷よりの音信が何によりの慰問である

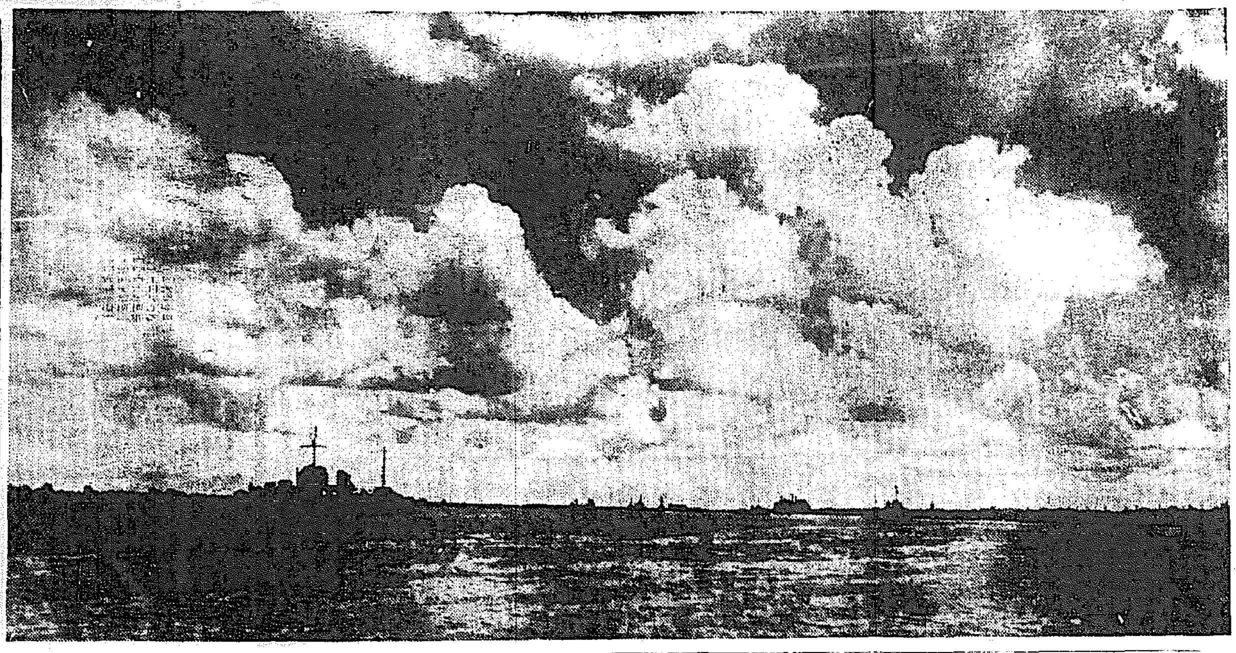
長江を壓する我○○艦隊（海軍省貸下）

漸く捜しあてた 我子は哀れ冷い骸

家出して七ヶ月後東京で自殺

病床の父へ悲い報せ

家出して以來七ヶ月、杳として消息がない一人息子を探しあぐねて病床に倒れた傷心の父に、夢に忘れるとの出來ない行方不明の愛兒の居所が知らされたが、その時はもう求める一人息子はこの世に居なかつた、悲しい自殺の報せを手に老いた父はもう涙も出なかつた、感傷の秋にしてもあまりにも深刻な家庭悲劇の一幕だ

七日午後東京愛宕署から京城本町署に『池町二ノ一七フルモトノリオチヨウナンジサツス、ミガラヒキトリニキタレ』といふ悲報の電報があつた、京城旭町二ノ一七、古市八尺指南古本商雄氏長男定義君(二二)は二月十一日紀元節當日『一寸神社に參拜して來ます』と家を出たまゝ七ヶ月全く消息がなかつた、傷心の父は一人息子の後を尋ねて飛びたつて行きたい悲しい親心を押へて嚴格な師匠生活を續けてゐたが、親一人、子一人だ、内々滿洲や全日本に捜査願ひを出し『息子よ、一日も早く歸つて來い』と神樣に祈られぬ夜が續いた、そして二ヶ月前老いた父は病床に倒れて終つた、定義君は京城中學校三年在學中一寸した機會から放浪の生活に憬れるやうになり退學した、老いた父は慈愛の眼で愛兒の魂の甦る日を樂しみに待つたが悲しい父の心も知らず大都會の華やかな生活に憬れて東京に出奔したのであつた、自殺の詳報は判明しないが感傷の秋に放浪生活にも行き詰りを生じ遂い父の心を忘れ

新醫學博士 龍山唯月院の李月漢雄氏(三〇)は京大卒業後同大内科で研究中、過般博士の學位を授與された、主論文は『諸種甲状腺作用物質のアセトニトリル反應に關する研究』

「私は一人ぼつちになつたのです、唯一人の子供です、敗慘して私の懷に飛び込んで來る日を待つてみましたのに、あれがあんなになつたのも私の罪でせう、私の不德のいたすところでせう』と語り涙はホロ／＼頰を傳はつた

を思ひつゝ最悲の自殺を遂げたのではないかとみられてゐる、傷心の父は病床で

おお土産の名案

A氏は何時もこれで頭を惱ましてゐたが、講談社の繪本が出てからもうその心配がなくなつたと喜んでゐたが、世の中には同感の士は多いものだと記者は秘かに微笑んだ。

不良なかまの顔役

司法主任の情けの訓戒も仇 又も惡を重ねて御用

住所不定岡山縣生れ近藤久太(二七)は小學校のころから惡の道に踏み入り最近も詐欺を働いて京城本町署に逮捕されたが去ある二見司法主任の訓りで惡々と將來を戒められ釋放されたが、今度は五日昼銀行前電車停留所で内地人紳士から現金二十四圓入りの蟇口をスリ、六日は本町四丁目の洋服店の店頭から品物の小學生服を盗拂ひ逃走、七日朝西四軒町を徘徊してゐるところを本町署員に逮捕された、近頃は惡の道にかけては大人も及ばぬ腕を持ち京城の闇に踊る不良少年の顔役である

尊し恩讐の彼方

京城引揚げ支那人をめぐる 美しい國際友情物語

殺伐な戰爭の陰をよそに半島の一角に描き出された國際人情物語である……住み馴れた樂土半島に愛着を抱きながら萬里の故國へ歸らなければならなくなつた支那人は決して少くなかつたが、京城○○町二八〇支那料理屋吳畫霍さん（假名）もその一人だつた、『飽までもこの

樂土 に踏み止まらう』北支の風雲急迫する頃、さう決心した吳さんだつたが、事變勃發以來西寶の支那料理はサツパリ上つたり、商賣どころぢやない、支那うどんひとつ賣れない日が續いては遂にのんで歸國するより外なかつた、この數年ひいきにしてくれた町内の人々とも事態がおさまるまでお別れだ、怨みを抱いて歸るのでない、何とかお禮心して行かなければ……と、そこで町總代水出種平氏を訪れ『一夕、お禮の意味で町内の方々を御招待したい』と申出た、實直な吳さんを信用してゐた水出氏は『それには及ばない』と優しく諭して歸したが『誠心を買つて下さい』と一向聞き入れなかつた、そこで水出氏も役員と相談、せつかくの申出だからと快く受けることになり三日夜開かれの宴が開かれた、自慢の腕によりをかけたテーブルは御馳走の山だつた、國境を超えた人情の溫かさに感激し涙を流した吳さんの許へ、當日御馳走になつた町内の役員十三名が贈つた

餞別 が贈られた……この人情物語はそれで終りではない六日吳さんが水出氏を訪れて『餞別などいたゞいてはすまない、これは國防獻金の足しにしていたゞきたい、再び平和の日を迎へるには日本軍の實力に待つより外ないのだから……』と差出したのは餞別にいくらか足した卅圓だつた、水出氏は役員と相談して吳さんの誠な感情を酌み、七日本社へこれを寄託したのである

鐵をかじる泥棒

平壤の陸軍官舍を荒す

【平壤電話】腹が減つた時は鐵類をバリ／＼と食べるといふ奇怪な窃盜犯人が七日朝平壤憲兵分隊に逮捕された——最近府内東町、西町方面の陸軍官舍街に頻々として窃盜事件が發生するので憲兵分隊で張込み中、七日朝船橋町將校官舍で現金二十四圓入りの紙袋を盜まれた事件が發生、地下足袋の足跡を殘してゐる點からルンペンの仕業と睨み怪しい男を引致取調べた結果、平北博川郡嘉山面前科一犯金龍福(二七)と云ひ前記の窃盜犯人であることを自供した、金は生來不死身で頭部を石塊で强打されても平氣でその上十四歲の時から鐵をバリ／＼食べ開城刑務所を五月出所した强か者である

匪團を殲滅

埴田部隊

【奉天七日同盟】○○部隊發表＝六日午前五時頃奉天省西南部山城子に約七十名の共産匪賊襲來、との急報に接した在山城鎭埴田部隊は直に現地に出動、逃走せる匪團を追つて同十一時卅分團包圍子東側七百四十五高地の密林中に追詰め大激戰を展開、交戰二時間にしてこれを殲滅した

銃後の汚れ

本町署でも取調べる

京城笠井町八六 大工職 河上力造(三六)は中區第四分團十五防護團員であるが、八月三十日、九月六日の二回防護團務の召集を受けたが『身體が疲勞してゐるから』といふ理由で部署につかなかつた、戰時體制下の大京城を護る婦女子供までが出動してゐる際、防護團員が部署を脱離し國土の死守を顧みないその態度は町防各方面の憤激を買ひ、笠井町防護團では町會總代垣田辯護氏を初め防護團長本田與四郎、幹部北島勘次郎、曾羽幸之、顧井熊一郎諸氏をはじめ全團員が連名捺印の決議文を七日本町署に提出、同署では同夜出頭命令を發したが八日朝取調への結果その不心得を認むれば斷乎拘留處分に附すべく强硬意見を持してゐる

くなるや、惡へ轉落窃盜前科一犯の履歷書を綴つて昨秋京城刑務所を出たが、それでもまたモヒと女に未練をもちその資金に困るや府内各所のタクシーに雇はれこのお客さん醉つてゐるなア！とみるや財布を失敬してゐた事が數日前鍾路署員にあばかれ六日から鍾町の自宅で御用となつた

集金持逃げ 京城府內三閣町七〇洗濯屋(二〇)は去る八月三十日午後八時ごろ集金九十七圓二十七錢を着服して同家の自轉車に乘つて行方をくらました、七日屆出により龍山署で手配中

服毒 七日午前六時京城旭町一二〇崔化德(二〇)が硝酸をのんで苦悶中を家人が發見、手當を加へた結果生命は取留めるらしい、原因は調査中

使込みの自殺

六日午後十時龍仁郡生れ京城本町二丁目日本町ビルデイング地下室喫茶店工藤繁孝(二三)は漢江人道橋のまん中から飛込自殺を圖つたがボートにゐた本町二ノ二四金成君(二〇)に救助された 同人は六年の秋頃から本町某カフエーの女給山口スエ子(二〇)に惚れて店の金を巨額に使ひこみ主人に知られて四日馘になつたのを悲觀したもの

モヒ患運轉手

醉客を掏る 鍾路署に逮捕

京城府花町三五六自動車運轉手金泰鉉(三〇)は今から八年前妓生を相手にモヒの魔手に縛まれ、持てな

☆……非常時數へ歌を御紹介 一つとや。非常時國家を認識し銃後の勤め怠るな／＼。二つとや。二つと又なき國體は世界に誇る君主國／＼

☆……三つとや。御國は日の本大日本、忠孝仁義の華の國／＼。四つとや。寄せ來る敵は多くとも何ぞ恐れん大和魂／＼。五つとや。指より轉き此の胸は、御國に捧げる祖國愛／＼。六つとや。武功を誇る皇軍の、向ふ處に敵ぞなし／＼

☆……七つとや。永い歷史に輝ける、國の光は永久へに／＼。八つとや。山より高きは君の恩、海より深きは國の恩／＼。九つとや。越え行く處日の丸の、義に燃える日章旗／＼。十とや。遠い神世の昔より、榮光輝く日本國／＼。（今永勇氏投）

けふの天氣 曇り後晴れ（きのふの最高溫度）二三度二

硝煙と香りて

○○○にて・・藤井特派員發

(5) 奇しき因緣"千人針"

千人針といふやつ、あれで中々馬鹿にならない、昨日まで腹にまいてゐたのを頸筋がするからと頭にまきつけて白鉢巻にして突撃、腹を射ち拔かれ重傷を負ふた勇士もある

『俺の千人針に最後の一針を縫つたのはきつと十八の美しい娘ッ子だぜ』

『嫌なやつだ、この野郎ッ』

『こいつは本物だぞ、いゝ臭ひがしやがらあ』

千人針を嗅げば故國の臭ひがする

☆……

『アッ、俺の千人針は九百九十九しかないぞ』

三度勘定して見たがどうしても、一針足りなかつた、戰友に

『縁起でもねエ、作り直して

數へて見つたがやはり足りない、再總出動の時が迫つてゐる

逃るやうにおふくろのところへ送り返してくれ……なあに

彈丸に當つて戰死したらこいつで頼むぞ』

自分の擔架にゴロリと寢轉んで見せた（その勇士は衛生隊だつたのだ）戰友たちは花や線香を供へる眞似をした……

ワツハツハ……元氣よく飛び起きて第一線に向つた

その夕刻、勇士は本當に擔架に乘つて凱旋した、壯烈な名譽の戰死を遂げたのである、赤い夕陽がゆら／＼と沈しかけてゐる、戰友も數刻前の惡戲を想ひ出して暗然とした、これは去る廿五日北平郊外の山岳戰で敵彈を浴びて負傷者收容中、戰死した○○部隊一等兵畢守彦男君（京城出身）の因緣にからまる實話である

農業世界九月増刊 素人の盆栽作り

本誌主催 盆栽座談會 素人・玄人愛盆家の興味ある實驗談

五葉松盆栽保越し法 ・五葉の根付と盆養法 ・石付五葉松の根付け法 ・山採り松苗の根付け法

蝦夷松の盆栽作り法 ・假松の山採りと盆養法 ・稀種備前の錦松に就て ・公孫樹の實生盆栽

皐月切込み小物盆栽

愛盆家總まくり

支那春蘭の培養談 鳳凰沙人とトキ草 萬性常夏の盆養法 私の蘭草培養 苔を巧く生やす手法 僕の小盆栽仕立日記 趣日盆栽で失敗の話 盆栽培養上の私見

盆栽用石鉢に就いて ・石附盆栽の仕立方 ・奇譚北千島採木記 ・佐渡ヶ島の諸々の植物

盆栽と現代人の生活 ・田舍の盆栽會 ・盆栽培養上の思ひ付 ・盆栽の觀賞 ・盆栽四季室内賞心の事

黄梅を仕立た私の體驗 毎年咲梅の盆養秘訣 皐月に澤山花を咲かす 石南の山採りと根付法 佛手柑に實を成らせる法 石榴盆栽の實生遺樂 合歡木盆栽の保込み 柚盆栽の仕立方秘訣

定價六十錢 送料二錢 博文館

懸賞尋人

一、懸金壹百圓也

一、特徴 身長普通色白く顔稍々面長き方特に猫背

原籍 山口縣

現住所 仁川府敷島町

娼妓 常不事柴田シヅヱ（年齢二十歳）一見二十六七歳位

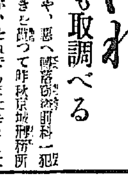

右の者八月卅一日家出御前裝道路工事係某と同伴形跡あり本尋人御發見御通知により取押へたる場合は前記の懸賞金を差上申すべく候

仁川府敷島樓（電話五三三番）

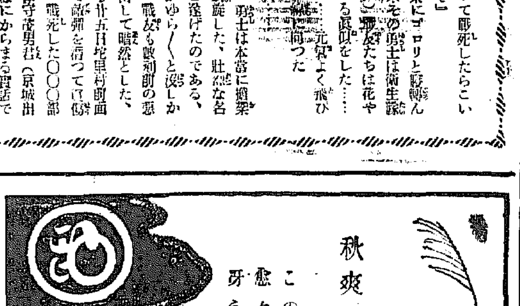

外務社員招聘

一、經驗の有無に不拘努力的奮闘の士を望む但二十五歳以上

一、勤務地府内各地駐在可

希望者履歷書持參の上面會日通知

京城府長谷川町一二 第一生命保險相互會社 朝鮮支店長

京城土産と御進物は 金華饅頭を 長崎屋支店

特別案内

寫眞 年齡十五歳より十七歳位迄希望者本人來談の事市内に確實なる保證人ある者 本町一丁目

恩給 立替 京城府吉野町一丁目九十一番地 電話本局六九一番

齒科

貸間 を求む、京城府内にて閑靜なる家人下宿を望む

足踏 シンガーミシン格安 使心地頗る良し、時價半額の新品同樣の良品 眞に得難き掘出物 京城府竹添町三ノ三（金萬亭前）岸下勝治郎

店員 入用 中學校卒業程度 京城府本町二丁目五番地 鳴北宮製藥合資會社

店員 採用、多少經驗ある者、保證人を要す、自筆履歷書持參本人來談 京城明治町二丁目 金剛堂書店

五號活字十五字詰一回五行一圓五十錢 廣告料金は前納の事但既定廣告に限り特に當日にて掲載す

京日案内

花柳病外科 京城明治町二丁目 島崎病院 電本2736

性病 皮膚科 泌尿科 オシウミ 鷲海醫院 醫學博士 鷲海元凞 京城本町四丁目 電本1495

妻(つま)【23】

小島政二郎作　宮田重雄繪

東京（九）

養子は、相手が余りに純なので、自分の人生の濁りを鏡に寫して見せられたやうに感じ、これ以上自分の現實の姿を見せるのは止さうかと思つた。

しかし、永い間にはどうせ知れることだし折角話し出したことだ、厭なことは一度に濟ましてしまつた方が後腐れがなくつていゝだらうと思ひ返して、そのまゝ話し續けた。

『私のその人は、もう妻帶者なのよ。』

『さあ、それぢや——』

お氣の毒やないの——さう云ひ掛けて鈴子は慌てて口を噤んだ。さうしてすぐ云ひ直した。

『勿體ないやないの。』

『そんなことないわよ。近頃は女の運轉手から口下落した方と云ふから——』

『勿體ないわ——』

鈴子は反對するやうな言葉が續いて出て來ず、同じ言葉を繰り返すばかりだつた。

『あなたは今まで本當の人生の味を知らないから、そんなことを云ふんだけれど、奥さんになつて、良人選びをするんだつて、結局、値をよく賣らうとしてゐるんぢやないかと思ふわ。』

『…………』

違ふ違ふと思ひながら、鈴子は黙つて聞いてゐた。

『唯、一方は奥さんと云ふ名を與へられ、一方は女給と云ふ名を與へられるだけの相違だと思ふわ。値よく賣らうとしてゐる點では、同じよ。とすれば、私の場合なんか、値よく賣れた方だわ。』

『…………』

聞いてゐて鈴子は悲しかつた。から云ふのが、堕落した考へと云ふのではあるまいか、彼女はさう思はずにゐられなかつた。

『これから女給にならうとしてゐるあなたに、こんなことを云ふのはどうかと思ふけれど、女給なんて、凡そ悲しい存在よ。食べて、着て、その上親を養つてゐるとか、良人の學費を稼いでゐるとか云ふのなら別よ。それはそれで生き甲斐を感じられると思ふわ。』

『さうよ。』

『ところが、私見たいに、親を養ふ必要もなければ、良人の學費を稼ぐ必要もない女には、女給つて商賣は悲し過ぎるわ。』

『どうして。』

『だつて、さうおやないの。食べて、着て、それだけの生活ぢやないと思ふわ。また良人の學費を稼いでゐる人なら、良人が一人前の人間になれば、それこそ玉の輿の樂しみがあると思ふわ。ところが、私のやうな唯食べて、着て、の女給さんは、先に何の樂しみもないぢやないの。それこそ一生女給さんで終らなければならない。悲しいぢやないの。』

『だつて、よく女給さんが出世した人の話が雜誌なんかに載つてゐるけど、あれみんな嘘?』

『嘘ぢやないでせう、だけど、さう云ふ人達は、みんな特別な人よ。』

『いのよ。』

『さういつてしまへば、さうだけれど——』

『これが、親を養つてゐるなら、親を養つてゐるといふ滿足がある』

ラヂオ　詩吟（8・30）

磯部賀堂

詠日本刀　徳川光圀・作

蒼龍猶未だ雲霄に昇らず
潜んで神州劍客の腰に在り
髯膚爲にせんと欲す知らず無き…
容易に汚す勿れ日本刀

正氣歌　廣瀬武夫・作

死生命あり論ずるに足らず
鞠躬唯應に至誠に酬ゆべし
艱難相ひ趣いて死を辭せず
慷慨義に就く日本魂
一世の義烈赤穗の里
三代の忠勇楠氏の門
憂憤身を投ず薩摩の海
從容死に就く小塚原
或は芳野廟前の壁となり
還た千歳血痕を見る
詞は忠愛を存して寇を知らず
見る可し正氣の乾坤に滿つるを
一氣傍薄古今に存す
嗚呼正氣維れ鳴呼の字に在り

講演　今次事變に現れた朝鮮同胞の赤誠

朝鮮總督府政務總監　大野緑一郎

事變勃發以來、半島同胞の間に現れた國家的關心は甚だ深く、獻金日に日に殺到し、或は愛國班を組織し、戰線出動を願ふ者夫れ續出し、これらの思想は婦女子間にも漲りつゝあり、かゝる狀態は施政以來初めて見る所であつて、當局者として悦びにたへない。更にかゝる事態を善導して半島同胞の赤誠を昂揚せしめたいと思ふ。

【七・四〇】全國中繼

ラヂオのプロ

八日(水)　第一放送

午前六時（東）ラヂオ體操
同六時二五分（東）全國ニュース
同六時三〇分（東）達成佛語講座（二十）
同七時　天氣見込
同七時一分（京一時の鏡）高僧傳　大谷宗一　出口光甫　日本
同九時二〇分（城）氣象通報
同九時四五分（城）料理献立（鳥賊の雲丹燒と枝豆）
同一〇時五五分（東）家庭メモ、他の記念
同一〇時三〇分（東）母の時間　白石正兆
正午（東）時報外
午後零時五分（東）合唱　大日本聯合合唱團　ピアノ伴奏　高橋美子
一、錦く響　二、獅子舞の歌　三、青年の歌　四、航空愛國の歌
同零時二三分（東）國民歌謠「一、北小天城　二、行けよつはもの」　永田龍次郎
伴奏　AKアンサンブル
同零時三〇分　ニュース
同一時一五分　家庭の時間（朝鮮語）讀書と讀書（一）　孫貞順
同二時三〇分（東）婦人講座　今日の家庭生活に必要な經濟知識（三）貨物について　大妻コタカ
同四時　ニュース、氣象通報・證券・商況
同六時（城）コドモのスケッチブック（京城、釜山、九月號）DK文藝部　京城かさゝぎ子供會　指揮　大石運平
同六時　作文朗讀（朝鮮）
一、私の學校（一年）林照瑞　南山普通學校
二、或る日の出來事（三年）大阪武郎　山手小學校
三、夏休みの思ひ出（四年）田賀玉　錦路普通學校
四、私の學校（五年）新谷令子　若松小學校
五、お母さん（六年）鳳間伸子　櫻橋小學校
同六時（仙）歴史劇（詩律）文治
同六時二〇分（東）コドモの新聞　日Kコドモ會
同六時二五分（東）連續講演　最近のナチスドイツ（二）政治及經濟方面　黒田禮二
同六時五五分（東）カレントトピックス外
同七時三〇分（東）（防空常識）講演　一　政務
同七時四〇分（城）講演　今次事變に現れたる朝鮮同胞の赤誠　朝鮮總督府政務總監　大野緑一郎
同八時一〇分（東）講演　青島を引揚げて　小谷節夫
同八時三〇分（大）詩吟　一、詠日本刀　二、正氣歌　磯部賀堂
同八時四〇分（前）秋の虫を聽く　仙臺山蟲ノ原村牛景思の松附近より中繼
同九時（東）講談　夜討曾我　柴田南玉
同九時三〇分（東）時報外
同九時五〇分（城）地方へのニュース（朝鮮語・釜山・清津）
◎備考　當夜の緑放送不能の場合は（仙）商會（秋田）
同一〇時（城）地方へのニュース（朝鮮語・釜山・清津）
同一〇時二五分（東）支那語ニュース（京城は第二放送による）

第二放送

午後零時五分（東）合唱

あすの聞き物　九日(木)

午前一〇時三〇分（城）母の時間　母子に關する社會立法について　竹內清一
午後零時五分（城）講談　筑波榮
同六時（城）お話　爆彈の話　陸軍步兵中佐　岩部重雄
同六時二五分（東）童話劇（清津）
同七時三〇分（東）講演　防空常識　浸浦直孝
同七時四〇分（東）歌曲
同八時二〇分（東）長唄
同八時三七分（東）講演
同八時五五分（東）浪花節
同九時　鮮滿交換放送（京城より）ラヂオドラマ　映畫監督同友會
同八時四〇分　軍歌のおけいこ　鈴美合唱團
同八時一〇分　謠曲　田中徳太郎
同七時四〇分　講演　大野緑一郎
同六時三〇分　衛生講演　崔長
同六時　朝鮮傳統音曲　DKコドモ係
同一時一五分　家庭の時間　孫貞順
引つゞきレコード音樂

京日特選棋譜(7)

八段　高部道平
二子　太田眞三次

白六十七より黒八十迄

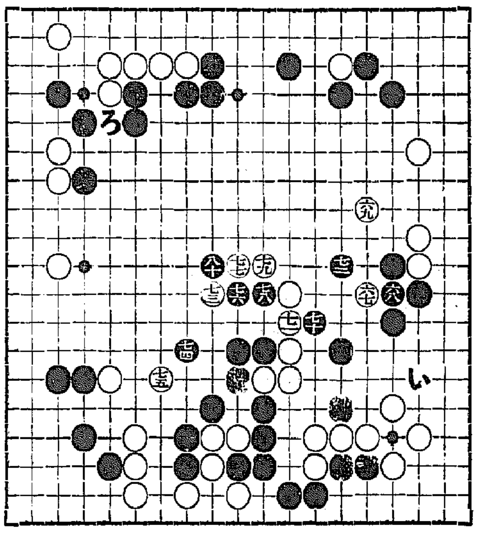

此所勝負所　覆面道人

包圍だが防戰

昨日終末の戰況は、白六十七、黒六十八の時、白六十九と、白は一二と、黒六十八以下に攻勢の展開であつた。そこで本日は黒七十以下七十一と、黒七十二は白六十七の一子を包圍の姿勢だが、實は此處を先途と、黒の防戰から始まる。

長驅猛撃

しかし黒七十は白を七十一と強化し黒が惡い。即ち黒七十二の時白に七十三と長驅この方の黒に猛撃を下せない。

待機出動もあつて

黒八十の一手迄に、白は『天下分目』の秋と考へたのであらう。流石の高部八段も長考した。それは白（ろ）の待機出動もあつて、まさに今が勝負所、白は容易に手を下せない興味津々たる局面だ、

小瘤に觸つたか

さて白七十三の方向轉換攻勢に黒は七十四と走路をとつたが更に白七十五と、この白の追撃は、七十四より二路直下に切りを含み……等で黒は小瘤に觸つたか、黒七十六以下白七十九の時、黒八十と猛然反撃に出た

推奨の次策

なほ昨り易く云へば、黒七十を（い）でも、その全體の黒は治まらないが、黒（い）の所は第一得だ。得の所で落着いて白の攻方を見定め、そして左の黒に惡影響のない逃方がよい。とこの際のやうな場面に諸君へお奨めする次第。斃された。だから黒七十で（い）と此方は治まり度い。但し黒（い）の一手で絕對安全に治まると云ふ譯ではないが、先づ白の動向を覗ふ態勢ぶりをとつた方がよかつた

講演　八・一〇　青島を引揚げて

小谷節夫

小谷氏は代議士、在支三十三年間、日文青島新報及び漢文大青島報の社長、つい最近青島を引上げて歸られました方

現地保護を最後まで確信してゐた三萬の青島在住民は、かつての青島開埠以來、度目の引上げとなり、しかも日の引上げ命令以來僅かに四日間に三十餘年築き上げた血と汗との權益を拋棄して、日本人と名のつくものは一人殘らず本國に引上げる事となり、悲痛の面持ちで感激無量のうちに歸つて參りました。私はその引上げ前後の事情、及び現在の在住民の心境などを御報告し、又青島に於ける日本の權益の現況等についてお話し致したいと思ひます

嗚々同志必しも言を要せん　誠なるかな誠なるかな斃れて已まず　七度人間に生れて國恩に報ぜん

連續講演　六・二五　最近のドイツ（二）政治經濟方面

黒田禮二

黒田氏は且つて東朝伯林特派員として文名高かりしドイツ通

ナチス獨逸は普通に『獨裁國』と考へられてゐるが、その『獨裁』形態は、決して中世の專制政治を以て想像すべきものでもなく、又輓近の蘇聯や第政權の國民政府のやうな人民の意志に拘泥せざる政治の形態を執るものでもない。それは人民の個人主義的利益を代表する民主國家と逆の行方をするもので、熱烈な國民主義に燃ゆる國民の總意をナチスといふ一黨が實行する一種獨特の近代的な國家形態なのである。それはイタリアのファッシズムと目的を同じくするが、その兩者の間には相當の差異がないでもない。ナチスの政治及經濟は全然ナチス的な理想の基礎に於て指導し得るものであつて、民主主義的立場や資本主義國制の批判を以ては全然理解することが出來ない。其立場から最近の獨逸の政治、國際關係及經濟情勢に關し一瞥を投げてみよう

コドモのスケッチブック

京城かさゝぎ子供會　指導　大石運平　音樂　菅一市

九月號……（六・〇〇）

1關東大震災記念日　2乃木祭　3關ヶ原の合戰　4黄海々戰記念日　5滿洲事變勃發記念日等々

お待兼ねの皆さんのスケッチ・ブックの九月號の發行です。發行されるまで内容は秘密なんですがこつそり目次を覗いて見ませう

面白さうな見出しばかりです。前童謠で皆様御馴染の大石運平先生の指揮される京城かさゝぎ子供會のお友達方です

講談　夜討曾我

柴田南玉【9・00】

建久四年五月廿八日夜半仇討兄弟は、十八ヶ年の思ひを遂げる爲、仇工藤の宿舍をめがけて道を急ぐ途中、三ヶ所の木戸にぶつかる。此處は普通切手を示さなければ通行を許されない、生憎兄弟は之を持參しないので當惑する處が幸ひにも一の木戸は北條を固めて居た川越判官の家來の情をもつて通行する事が出來た、二の木戸へ行く途中北條の家來畑代小鄭太に出會ひ、この人の計ひにて二の木戸も無事に通行出來た、喜び勇んだ二人は第三の木戸へむかふ所が此處には和田平次景高が居て意地悪く通行を許さぬので、兄弟二人が困り果てゝゐる、處へ御所の五郎丸が現れ驍勇をおびやかし無理に兄弟をして三の木戸を通させる、この五郎丸から仇工藤祐…

尼崎汽船出帆

南浦、阪神行	大東丸	八月廿七日	廿七日
南浦、阪神行	玉榮丸	八月廿九日	廿九日
阪神行	百福丸	八月三十日	卅一日
阪神行	赤城丸	八月三十日	卅一日
南浦、阪神行	伏見丸	八月卅一日	一日
阪神行	秀吉丸	九月一日	二日
阪神行	正生丸	九月四日	五日

右之通ニ御座候間續々御利用被上候　合名會社尼崎汽船部代理店　仁川府港町

高杉商店回漕部　（出荷係専用電話）一〇二〇番　入荷係電話五九番

大阪商船出帆

阪神行　九月八日　大昭丸
九月十九日　神安丸
名古屋・京濱行

サーワ固形白粉

鉛白が若し有害でなかつたら、現在でも斷然大歡迎されてる事と思ひます、それ程鉛白は良かつたのです、だが其素晴しい鉛白の附着や伸びをより以上持ち、純無鉛無害の中分の無い白粉がつまりサーワ固形白粉です、是非一度御試用下さい

日焦を完全に防ぐ

● 分子が非常に細かく特に被覆力が大きく加へる爲め普通白粉の粒子以下三分の一位で充分、而して永く耐水保します。
● 顔、顔面、手足までも完全に「乳化粧」が出來、白粉が肌に溶込んだやうに美しく生地から色の白い人の肌の様になります。
● 濕氣の化粧すべて水白粉がよく何れ水白粉でも施せば肌によく添へて光彩ある化粧となります。
● 日焼肌や雀斑などの出來る憂ひなく、日焦を防ぎ、何れの海水浴へ行つても變質せず、殊に海水浴では日焦を防ぎます。

一箇型　十錢
三箇型　三十錢
六箇型　五十錢

專賣・特許　白粉の素

東京・兩國　丸見屋商店

●夜行列車の疲れ、朝ノーシンのんで頭の調子を恢復する

朝鮮郵船出帆

◎西鮮航路　△印ハ船客御斷リ
東京行、大阪行、北部線、南部線、鹿兒島行、博多直航船、上海・青島行、大連急行、大連・青島行、西鮮北鮮行
◎北鮮航路
◎急行船、大阪行、新潟行、敦賀行、長崎行、浦鹽行、上海・青島行、歐州行、桑港行、沙市行、濠州行
日本郵船定期出帆
◇本郵船乘船御申込は弊社に御願致します
朝鮮郵船株式會社　京城南大門通り五ノ一　代表電話本局(2)四一九五番
釜山支店　大橋通　代表電話（長）四〇一三番
元山支店　海岸通　電話（長）一三三四番
仁川出張所　港町　電話（長）三五一番
北鮮出張員　清津府北星町　電話（長）二八八七番
京城代理店　朝鮮運送支店　電話本局(2)五一一一番

嶋谷汽船出帆

仁川出帆代理店　日鮮海運株式會社
鎮南浦出帆代理店朝鮮海運出張所

大阪商船出帆

北鮮門司阪神急行
大連内地直行
大阪商船株式會社　京城支店

朝鮮郵船定期出帆

近海郵船出帆
沿岸郵船出帆
朝鮮運送株式會社
仁川支店回漕部

阿波共同汽船出帆

ジヤパンツーリストビユーロー　京城三中井
國際運輸會社
慶田組
釜山商船組

大連直行

鎮南浦、大連、天津行
ジヤパンツーリストビユーロー
野口商會

朝鮮海洋社定期廣告

西湖津線　毎日往復
海州線
溫陽線
株式會社朝鮮海洋社